

6

2026
No. 248



広 報 か わ ね ほ ん ち ょ う

川 根 本 町



こ の ま ち が も っ と も ~ っ と 好 き に な る

新茶とともにもに息づく

<今月の記事>

- ・ 今年の新茶
~もえぎ色きらめく三津間~
- ・ フォトレポート
~義務教育学校・入学式~

川根本町公式LINE
友だち登録はこちらから！



▶ 広報かわねほんちょうはこちら

川根本町 広報紙 検索



——今年も町に活気が溢れる
新茶シーズンが到来しました——

献茶式

町茶業振興協議会は、4月19日に今年の川根茶の発展を祈念する献茶式を開催。

県茶手採保存会川根支部が前日に仕上げた今年の新茶を奉納しました。



今年も活躍

「お茶摘みだけは、元気に来てるよ」と笑う皆さん。4月28日、相藤農園（藤川区）では、ベテランのお茶摘みさんが、変わらぬ手つきで、全国茶品評会の出品茶の摘採を行いました。



有志で手摘み

鈴木茶苑（徳山区）では、4月29日に有志を募って手摘みを実施。

入退場自由のハードルの低さに、子ども連れの参加者も多く、和気あいあいとした楽しいお茶摘み風景が見られました。



もえぎ色きらめく三津間
——8軒でつくる、今年の新茶



三津間共同製茶工場の設備

この工場では、90kgを15分に1回ペースで蒸機に投入。蒸機投入から約4時間でお茶が完成する。



乗用摘採機で茶の収穫をする坂本組合長

組合員が生葉を投入する様子



められています。一方で、組合員は現在8軒と、当初から3分の1程度に減少しております、担い手の高齢化が課題となっております。「続けられる形にしていこうことが大切」としながらも、「この時期だけでも関わってくれる人がいれば嬉しい」と、新たな担い手にも期待が寄せられています。

品質の良い荒茶製造には、摘み取る時期と加工の速さが重要です。「摘みどきにまとめて採むことが大切」と語るように、組合員が連携しながら一気に製茶を進めています。また、「乗用摘採機なら一人でも作業ができる」と、省力化の工夫も進められています。

今年の新茶は天候にも恵まれ、順調な出来となりました。坂本政司組合長は「春先の雨で芽が一気に伸び、霜の被害も無かった」と話し、品質の良さに手応えを感じています。

4月28日、三津間共同製茶組合では、もえぎ色きらめく新茶の季節を迎え、茶工場に摘採した生葉が次々と運び込まれています。工場内は活気に溢れ、地域一体となった茶づくりが行われています。

適期摘採と連携が生む、
——今年の新茶

今月の表紙

徳山区・鈴木茶苑でのお茶摘みの様子
「茶畑の畝間がひんやりして気持ちいい♪」



「まちづくり」を考える

魅力発見・魅力磨き型まちづくり講座

令和7年9月に合併20周年というひとつの節目を迎えた川根本町。この先も魅力的な町であり続けるため、まちづくりについて改めて考える機会として、茨城県小美玉市で官民協働によるまちづくりに取り組んできた経歴を持つ中本正樹氏を講師に招き、「魅力発見・魅力磨き型まちづくり講座」を実施しました。



「このまちいいね」が まちづくりのはじまり



ワークショップで掘り起こした「このまちいいね」を掲げる参加者たち

まちづくりのカギを握るのは、この町にしかない、この町ならではの魅力（川根本町らしさ）。講師は、すでに世に出ている王道の魅力ではなく、まだ世に出ていないディープな魅力にスポットライトを当てていくことで、魅力が溢れどどんと面白いまちになっていくと話しました。

講座に参加した町民をはじめとする24名は、周囲とコミュニケーションをとりながら町のディープな魅力の掘り起こしを行い、それを魅せるところまでの行程をワークショップで体験しました。

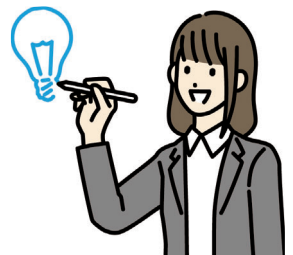

【問】経営戦略課 ☎0547(56)2221

参加者の声



地域おこし協力隊
藤田 昌永さん

この講座で、グループワークで大切となる「対話」のカギは、「話す」と「聴く」の両立にあると学びました。相手を尊重し共感する姿勢で、まずは受け止めてみる「聴く」の実践が必要だと感じました。全5回、楽しく学びのある講座をありがとうございました！



かわねふるさと
応援隊 KiTeGo
植田 直美さん

川根本町の魅力についてみんなで考える過程で、改めてこの町の良さに気づくことができました。これからは、さらに多くの人たちと一緒に、この町だからこそできることを見つけ、町内外に発信していきたいと思っています。



KAWANE
ホールディングス
伊藤 大輔さん

地域や社会にある課題に対して、その解決を「誰かにおまかせ」するのではなく、自分の問題として捉え、より良くするために関わることが大切だと考えています。講座で生まれたご縁を大切に、楽しみながら自分にできることを見つけ、より良い地域を共に創っていきたくです。



ponteかわね
稲 美香さん

参加者同士で、その人が感じている「川根本町の魅力」を共有する時間が一番印象的でした。直接聞く情報は、会ってみたい！行ってみたい！と思わせるエネルギーがありました。今後もこの町の魅力を探して、磨いて、共有して、発信していきたいです。

Photo Report

初めての教室、初めての教科書。
三ツ星学園と光の森学園の
入学式当日の新入生たちの様子を
フォトレポートでお届けします。



三ツ星学園 集合写真



光の森学園 集合写真



「わかったよ」「できたよ」が
いっぱいの学校生活に——
石原教育長は、「元気に登校し、夢中になって学ぶ中で『わかった』『できた』を積み重ねてほしい」と新入生に呼びかけました。義務教育学校の9年間を通して、一人一人の個性や輝きを大切に育んでいくことへの期待が述べられました。また、教育は教える育めるのではなく、共に育つものであるとし、学校と家庭が連携しながら子どもたちの成長を支えていく大切さが伝えられました。

令和8年4月9日、三ツ星学園と光の森学園で入学式が行われ、新入生達が新たな学校生活をスタートさせました。
式では、「おめでとうございませす」の言葉に「ありがとうございます」と声をそろえて元気に応える姿が見られ、会場は温かな雰囲気になりました。
新入生たちは緊張した様子も見られましたが、教室に戻る頃には表情もやわらぎ、新しい教科書を興味津々に見つめていました。

ご入学おめでとうございます

令和8年度 新1年生

三ツ星学園 19名

光の森学園 4名



災害時の物資供給体制を強化

3/25

プラス株式会社と「災害時における応援支援物資の供給協力に関する協定」を締結

文具やオフィス家具の製造・販売を手掛けるプラス株式会社は、防災用品の提供や地方公共団体向けの調達サービスを展開しています。今回、協定を締結することで、平常時から利用している同社の調達システムを活用し、災害時には緊急支援物資の配送要請を迅速に行うことが可能となりました。

プラス株式会社ジョイントテックスカンパニーの青柳浩三東海支社長は「本協定が町民の皆さまの安心につながれば」と話し、町長は「災害時の支援体制が整い、住民の安全と暮らしを守る力が一層強化された」と感謝の意を述べました。



園田町長と青柳東海支社長

味わいを楽しみながら広がる交流

4/10

川根高校の新入生23名が川根茶を通して交流を深めました

川根高校の新入生23名が、フォーレなかかわね茶茗館で呈茶体験を行いました。この取り組みは、町の特産品である川根茶に親しむとともに、新入生同士の交流を深めることを目的に毎年実施されています。

会場では、一煎目、二煎目、三煎目と変わる味わいに驚く姿や、お互いの好みの味を話す場面も見られました。お茶を囲むひとときを通して自然と会話が生まれ、和やかな雰囲気の中でクラスのつながりが育まれている様子が伺えました。



笑顔で川根茶を楽しむ生徒たち

県茶手揉大会 2位入賞

4/17

川根支部が全国大会出場も決定

静岡県茶手揉保存会川根支部が、県茶手揉技術競技大会で2位に入賞しました。今秋、藤枝市で行われる全国大会への出場も決まっています。大会には3名のチームで挑み、メンバーの棚森貢さんは「楽しくやれば疲れなんて感じない」と笑顔で語りました。川根支部の手揉み製茶「川根揉切流」は、繊細な川根茶の香味を最大限に引き出すため最小限の熱と圧力で揉み上げます。

同支部は、毎年行われる献茶式で献上する茶の製造や、フォーレなかかわね茶茗館で毎月開催する手揉み体験を通じ、技術の向上と将来への継承に取り組んでいます。



献茶式用の新茶の製造をする棚森さん

山地災害危険地区を

知っていますか？

近年、大型台風や集中豪雨の増加により、山腹崩壊や、土石流、落石などの山地災害が各地で発生しています。

身近な場所に危険が潜んでいる可能性があります。日頃から危険箇所を確認し、災害に備えましょう。

「山地災害危険地区」とは？

山腹崩壊や地すべり、崩壊土砂の流出などにより、官公署、学校、病院、道路などの公共施設や人家などに被害を及ぼすおそれのある場所です。危険地区は3種類に分類されます。

① 山腹災害危険地区



雨が地中にしみ込むことや地震などの影響で、山の斜面が突然崩れ落ちる「山崩れ」の恐れがある地区。

【前兆】

- ・ひび割れ、小石が落ちる
- ・地鳴り、水が湧き出る

② 崩壊土砂流出危険地区



山の斜面から崩れた土砂などが大雨により水と一緒に一気に押し流される「土石流」の恐れがある地区。

【前兆】

- ・地面のひび割れ、陥没
- ・樹木が傾く、水が噴き出す

③ 地すべり危険地区



地下水などの影響により、山の斜面がゆっくりと移動する「地すべり」となる恐れがある地区。

【前兆】

- ・河川の濁り、水位の低下
- ・腐った土の匂い、山鳴り

6月は「土砂災害防止月間」です

全国の土砂災害発生件数

令和6年 1,433 件

令和7年 578 件



- ・山地災害危険地区は、インターネットからも確認できます。
- ・二次元コードから、静岡県GISを開き、「山地災害危険地区」にチェックを入れると、位置情報を確認できます。

(こちらからアクセスできます▶)



危険を感じたらすぐ避難を！

安全な場所に早めに避難！

災害が起きそうになったら、町が指定した避難場所、もしくは安全な親戚・知人宅に避難しましょう。

すでに災害が起きて移動が困難な場合は、近隣の頑丈な建物の2階以上に避難しましょう。それも難しい場合は、自宅の2階以上の、崖から離れた部屋などに避難してください。



<お問い合わせ先>

- 川根本町役場建設課 ☎0547(56)2227
- 志太榛原農林事務所治山課 ☎054(644)9245
- 県庁森林保全課 ☎054(221)2648

日 Sunday

月 Monday

火 Tuesday

水 Wednesday

木 Thursday

金 Friday

土 Saturday

31 赤口

1 先勝
探血・処置 9:00~11:00
循環器遠隔外来(要予約) 14:00~16:00
文化会館・B&G

2 友引
特設人権相談 10:30~12:00
役場総合支所2階 中会議室1 10:30~15:00
役場本庁舎1階 ミーティングルーム
休診
奥大井音戯の郷
資料館やまびこ

3 先負
定例乳幼児相談 9:30~11:30 山村開発センター
健康づくり相談 13:30~14:30 山村開発センター
遠隔外来(再診) 9:00~11:00
小児科外来 14:00~17:00
フォーレなかかわね茶茗館
奥大井音戯の郷

7 先勝
金谷平成クリニック 島田市島534-1 0547-54-5963
休診
B&G

8 友引
探血・処置 9:00~11:00
遠隔外来(再診) 14:00~16:00
文化会館・B&G

9 先負
すくすく相談(ことばの相談)【要予約】 山村開発センター
婦人科検診 9:15~11:30 文化会館
休診
奥大井音戯の郷
資料館やまびこ

10 仏滅
遠隔外来(再診) 9:00~11:00
小児科外来 14:00~17:00
フォーレなかかわね茶茗館
奥大井音戯の郷

14 友引
家山鈴木医院 島田市川根町家山345-1 0547-53-2165
休診
B&G

15 大安
探血・処置 9:00~11:00
循環器遠隔外来(要予約) 14:00~16:00
文化会館・B&G

16 赤口
休診
奥大井音戯の郷
資料館やまびこ

17 先勝
おそびの教室 10:00~11:30 ひだまり
遠隔外来(再診) 9:00~11:00
小児科外来 14:00~17:00
フォーレなかかわね茶茗館
奥大井音戯の郷

21 大安
さくらい整形外科 島田市金谷根岸町140-15 0547-47-1500
休診
文化会館・B&G

22 赤口
探血・処置 9:00~11:00
循環器遠隔外来(要予約) 14:00~16:00
文化会館・B&G

23 先勝
すくすく相談(ことばの相談)【要予約】 山村開発センター
休診
奥大井音戯の郷
資料館やまびこ

24 友引
定例乳幼児相談 10:00~11:30 文化会館
健康づくり相談 9:30~10:30 文化会館
遠隔外来(再診) 9:00~11:00
小児科外来 14:00~17:00
フォーレなかかわね茶茗館
奥大井音戯の郷

28 赤口
鈴木内科医院 川根本町徳山826-1 0547-58-3100
休診
B&G

29 先勝
婦人科検診 9:15~11:30 山村開発センター
探血・処置 9:00~11:00
遠隔外来(再診) 14:00~16:00
文化会館・B&G

30 友引
休診
奥大井音戯の郷
資料館やまびこ

1 先負

4 仏滅
遠隔外来(再診) 10:00~12:00
一般外来 14:00~17:00

5 大安
一般外来 9:00~11:30/15:30~17:00

6 赤口
一般外来 9:00~12:00
B&G

11 大安
遠隔外来(再診) 10:00~12:00
一般外来 14:00~17:00
糖尿病・内分泌遠隔外来(要予約) 14:00~17:00

12 赤口
一般外来 9:00~11:30/15:30~17:00
脊椎遠隔外来(要予約) 14:00~17:00

13 先勝
一般外来 9:00~12:00
B&G

18 友引
遠隔外来(再診) 10:00~12:00
一般外来 14:00~17:00

19 先負
一般外来 9:00~11:30/15:30~17:00

20 仏滅
一般外来 9:00~12:00
B&G

25 先負
遠隔外来(再診) 10:00~12:00
一般外来 14:00~17:00
糖尿病・内分泌遠隔外来(要予約) 14:00~17:00

26 仏滅
一般外来 9:00~11:30/15:30~17:00

27 大安
一般外来 9:00~12:00
B&G

2 仏滅

3 大安

4 赤口

当…休日当番医
イ…いやしの里診療所
休館日
夜休館

6 2026 暮らしのカレンダー

健康カレンダー・休日当番医・施設の予定などは、予告なく変更する場合があります。確認のうえお出かけください。

市外局番は (0547)

役場本庁 代表番号 ☎56-1111

- 1F 税務住民課
税務室 ☎56-2223
戸籍住民室 ☎56-2222
くらし環境課 ☎56-2236
健康福祉課 ☎56-2224
高齢者福祉課
長寿介護室 ☎56-2234
地域包括ケア推進室 ☎56-2225
建設課 ☎56-2227
会計課 ☎56-2228
総務課 ☎56-2220
危機管理課 ☎56-2237
経営戦略課 ☎56-2221
デジタル推進課 ☎56-2232
産業振興課 ☎56-2226
2F 議事事務局 ☎56-2229

総合支所 代表番号 ☎59-3111
ほか 支所窓口 ☎58-7070

- 1F 観光交流課 ☎58-7077
教育総務課 ☎58-2555
社会教育課 ☎58-7080

- 文化会館 ☎59-3106
本川根B&G海洋センター ☎59-3332
山村開発センター ☎56-2231

今月の納期

各種使用料・保険料などは6月30日(火)までに納めてください。納税は口座振替が便利です。

※さまざまな理由により納税が難しい方は、特別による猶予制度がありますので、ご相談ください。

税務住民課 ☎0547(56)2223

あなたの税金が町をつくります。

志太椋原地域救急医療センター (内科・小児科)
診療時間
月曜～金曜日 午後7時30分～10時
土・日曜日 午後7時30分～翌日午前7時
※ただし6月6日(土)、14日(日)、20日(土)、28日(日)の午後10時から翌日午前7時は小児科のみの診療です。
☎054(644)0099

椋原歯科医師会からの
ひと言アドバイス ～乳歯はむし歯になりやすい!?～
乳歯のエナメル質・象牙質は永久歯の半分程度の厚みしかありません。また乳歯は永久歯に比べてやわらかく汚れが付きやすいので、むし歯の進行が早いといわれています。定期的な検診に加えて、日ごろからお子様のお口をチェックしてあげてください。
健康づくり ひとくちメモ 6月4日～6月10日は、歯の衛生週間です
自分の歯磨きを見直し、定期的にかかりつけ歯科医にて歯科健診を受けましょう。異変を感じたらすぐにかかりつけ歯科に相談し、早めの治療を心掛けましょう。【むし歯予防、歯周病予防を行い、8020をめざそう!】
8020とは…満80歳までに20本以上の歯が残っていること。
知って得する 健康情報
良い睡眠をとることは、集中力や作業効率の向上だけでなく、生活習慣病の予防にもつながります。
健康福祉課 ☎0547(56)2224

各種相談
▶[行政相談]・社会福祉協議会「よろず相談」
6月17日(水) 9:00~11:30 山村開発センター
▶無料法律相談【要予約】
6月24日(水) 10:00~15:00 福祉センター
☎0547(59)2315
▶当 休日当番医の情報 (一社)椋原医師会HP
http://www.haibara-med.or.jp/
▶イ やしの里診療所 ☎0547(59)2102
▶子育て支援施設 (日・月・祝日休館)
ひだまり(藤川) ☎0547(57)2231
こもれび(地名) ☎0547(56)2700
▶精神保健福祉総合相談 (心の健康やうつ、アルコール問題など)【要予約】
6月2日(火) 13:30~
中部健康福祉センター(藤枝市)
☎054(644)9281
6月4日(水)、8日(月)、18日(日)
13:00~16:00
精神保健福祉センター(静岡市)
☎054(286)9245
※日程は変更することもありますのでお問い合わせください。
特定感染症(エイズ等) 6月4日(水) 16:30~19:15 予約が必要です。電話で「血液検査の予約を取りたい」等とお伝えください。
検査のご案内【要予約】 6月18日(水) 8:45~9:45 中部健康福祉センター地域医療課 ☎054(644)9273
※18日(水)は、HTLV-1検査(ヒトT細胞白血病ウイルス1型の感染)※前日までに予約が必要(条件あり)

後期高齢者医療保険からのお知らせ

◆均等割額の軽減割合の変更について

均等割額の7割軽減について、令和8・9年度の医療分のみ7.2割軽減とします。

◆均等割額の軽減対象が拡大されます

均等割額の5割軽減及び2割軽減について、所得の低い方の負担軽減を図るため、軽減判定所得基準額が引き上げられ、軽減対象者が拡大されました。

均等割額の軽減判定所得基準額（世帯主及び世帯の全ての被保険者の総所得金額等の合計）

区分	令和7年度	令和8年度
5割軽減	43万円 + (給与所得者の数※ - 1) × 10万円 + 30.5万円 × 世帯の被保険者数	43万円 + (給与所得者の数※ - 1) × 10万円 + 31万円 × 世帯の被保険者数
2割軽減	43万円 + (給与所得者の数※ - 1) × 10万円 + 56万円 × 世帯の被保険者数	43万円 + (給与所得者の数※ - 1) × 10万円 + 57万円 × 世帯の被保険者数

※給与所得を有する人（給与収入55万超）または公的年金等に係る所得を有する人（公的年金等の収入額60万超（65歳未満）または110万超（65歳以上））（★）の
★公的年金等に係る特別扣除（15万）後は110万を125万円となるように読み替えます。
なお、給与に専従者控除のみなし給与や青色事業専従者給与は含まれません。

◆令和8年度の資格確認書等年次更新について

▶令和8年8月1日時点において84歳以下で、マイナ保険証の利用登録をされている方には今年度から「資格情報のお知らせ」が交付されるようになります。それ以外の方には引き続き「資格確認書」が交付されます。

		マイナ保険証の利用登録を	
		されている方	されていない方
令和8年の 8月1日時点で	84歳以下	資格情報のお知らせ	資格確認書
	85歳以上	資格確認書	

※新しい資格確認書は**藍色**になります。有効期限は令和9年7月31日までです。

▶資格情報のお知らせおよび資格確認書は7月末までにご自宅に郵送します。

◆資格情報のお知らせおよび新しい資格確認書は、黄色の封筒でお送りします。

誤って捨ててしまわないようご注意ください。

◆資格情報のお知らせだけで医療機関を受診することはできません。

【問】税務住民課 ☎0547(56)2222

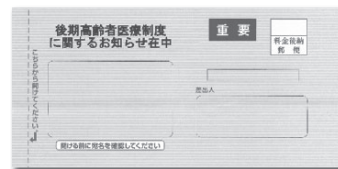

●令和8年度から後期高齢者医療制度が見直されます

◆後期高齢者医療制度の保険料率が改定されます

後期高齢者医療の医療分の保険料率（所得割率と均等割額）は、各都道府県の広域連合が医療費の増加等を見込んで2年ごとに算定します。

	令和6・7年度	令和8・9年度
所得割率	9.49%（※1）	9.35%
均等割額	47,000円	51,100円

※1 令和5年の基礎控除後の総所得金額等が58万円を超えない者に対して課する令和6年度の所得割率は、8.80%となります。

▶（参考）年間保険料の計算方法

年間保険料 = 「所得割額：（前年の総所得金額等 - 基礎控除額43万円） × 9.35%」

+ 「均等割額：51,100円」（100円未満切り捨て） + 「子ども・子育て支援金」

◆賦課限度額の見直し

中間所得者層の負担軽減を図るため、賦課限度額が引き上げられました。

	令和6・7年度	令和8・9年度
賦課限度額	80万円（※2）	85万円

※2 令和6年度の賦課限度額について、次に該当する者は73万円となります。

- ・昭和24年3月31日以前に生まれた者
 - ・令和7年3月31日以前に高齢者の医療の確保に関する法律第50条第2号の認定（障害認定）を受け、被保険者の資格を有している者
- ただし、昭和24年4月1日から昭和25年3月31日までに生まれた者で75歳に達した後に、当該認定を受けた広域連合の区域内に住所を有しなくなった者を除く。

◆子ども分の保険料について

「子ども・子育て支援金制度」が令和8年4月1日から始まります。

「子ども・子育て支援金制度」は全世代の皆様から支援金を拠出いただき、それによる子育て世帯に対する給付の拡充を通じて、子どもや子育て世帯を社会全体で応援する仕組みです。

	令和8年度
所得割率	0.25%
均等割額	1,400円
一人当たり 平均保険料額（年額）	2,341円
賦課限度額	21,000円

自分らしく生きるためのデイサービス



お気軽にお問い合わせください。☎：0547-56-0808 店：川根本町水川1295

リハビリ特化型デイサービス **みずかわ**

看護師・介護士

アルバイトスタッフ

募集中!!

詳しくはお電話で、
お気軽にご連絡ください!!

6月お買得情報

新宮ベルカッター草刈り機 **大特価キャンペーン!**

SRX-2020L 20cc/4.1kg ループハンドル 売価 **39,820円**

SRX-2020H 20cc/4.4kg 両手ハンドル 売価 **39,820円**

SRX-2026L 26cc/4.4kg ループハンドル 売価 **42,020円**

SRX-2026H 26cc/4.6kg 両手ハンドル 売価 **42,020円**

R8.2月
新発売!
一部取り寄せ品

各2台限定!!

農機具の購入・修理・改造など、お気軽にご相談下さい。
地域のお店だからこそ、丁寧に・迅速に対応致します。

前田 機材

川根本町上長尾 795-1
Tel・Fax 0547-56-0006

リニア中央新幹線の説明会を開催します

リニア中央新幹線の概要、南アルプストネル工事に関するJ R東海の取り組みなどについて、パネルや映像等でご紹介しながら、J R東海が地域の皆さまに直接ご説明させていただく場を設けます。説明会は昨年から定期的に開催しており、今回で3回目となります。ご関心のある方、ご不安・ご懸念をお持ちの方はお越しいただけますと幸いです。

日程	時間	会場
2026年6月19日(金)	11:00~17:00	山村開発センター2階大会議室 (川根本町上長尾627)
6月20日(土)	10:00~16:00	

※開催時間内はいつでも入退場可能です。
 ※混雑時は入場を制限する場合があります。
 ※ご来場が難しい場合でも、ご意見をお寄せいただけるよう、専用フォームを用意しております。
 下記の二次元コードをご参照下さい。



【問】JR東海 中央新幹線静岡工事事務所 ☎054(685)1452
 くらし環境課 ☎0547(56)2236

国民健康保険からのお知らせ

令和8年度 国民健康保険 税率表

区分	令和7年度	令和8年度	増減	
				所得割
医療保険分	所得割	5.76%	6.26%	+0.50%
	均等割	21,000円	24,000円	+3,000円
	平等割	18,000円	19,000円	+1,000円
後期高齢者支援分	所得割	2.64%	2.64%	増減なし
	均等割	9,900円	9,900円	
	平等割	7,600円	7,600円	
介護保険分(40~64歳)	所得割	2.75%	2.75%	増減なし
	均等割	16,500円	16,500円	
	平等割	170,000円	170,000円	
子ども・子育て支援分	所得割	—	0.27%	新設
	均等割	—	1,700円	
	平等割	—	30,000円	

4月から「子ども・子育て支援金制度」が始まりました。子ども・子育て支援金制度は、すべての世代、企業などから支援金を拠出いただき、児童手当の充実など給付の拡充を通じて、子どもや子育て世帯を社会全体で応援する仕組みです。国民健康保険の被保険者の皆さまには、新たに「子ども・子育て支援分」の保険料をご負担いただきます。制度の趣旨をご理解いただき、ご協力をお願いいたします。保険料の納付について、令和8年度の保険料は、7月から納付いただきます(翌年3月までの9か月間)。皆さまの医療費に充てられる大切な財源ですので、必ず期限内に納付してください。口座振替への切り替え手続きは、町内の金融機関または役場窓口でお願いたします。

【問】 税務住民課 ☎0547(56)2222 (資格・給付)
 ☎0547(56)2223 (保険料)

令和8年度の区長を紹介します

第1回区長連絡会が行われ、33人の区長に委嘱書が交付されました。区長の皆さまは、本年度の地域の舵取り役として、また行政との橋渡し役として、地区のさまざまな活動を取りまとめていきます。

区名	氏名(敬称略)
久保尾	オオイン マサオ 政男
久野脇	マツダ ジツ 実
地名	ナカムラ イサム 勇
下泉	カタカワ トシヒコ 利彦
吉町河内	カキタ マサトシ 正寿
田野口	ナカダ ヤスアキ 安明
徳山	ウエダ オサム 修



副会長 中村 勇さん 副会長 松原 一田さん 会長 大村 敏秋さん



区名	氏名(敬称略)
接尾	ナガシマ カヘイ 嘉平
大間	サトウ カシロ 淑彦
泉奥	マツバラ カズオミ 一臣
沢間	オオムラ ヒロミ 浩美
桑野山	モリシタ ミチヤ 道也
平栗	ホラグチ ススム 進
寺馬	オオムラ トシアキ 敏秋
千頭西	オオムラ サトル 悟
千頭東	オオムラ カフ 格
小長井	ニシハラ カズヤ 和也
上岸	テラダ ミネオ 三根生
前山	イマイ ヒサシ 久
田代	ヤマダ ノリヒデ 典秀
柳三	トリサワ アキヒロ 昭裕
崎平	ワダ マサユキ 正幸
青部	イシグロ 石黒 元英
坂京	ヤシタ カズヒロ 和英
洗富小幡	ナカザワ ケイイチロウ 恵市郎
藤川	マツナガ 松永 有司
水川	オオイ 大井 茂
上長尾	タケザワ 滝澤 哉史
高郷	ノムラ カツヒコ 克彦
八中	ヤマシタ トシアキ 利明
梅高	ミスグチ ミネオ 浩直
下長尾	オザワ タダシ 匡
瀬平	タニハラ サトシ 仁

【問】 総務課 ☎0547(56)2220

大塚製薬株式会社との連携で町を元気に

町は、令和8年4月13日、大塚製薬株式会社と「健康増進に関する包括連携協定」を締結しました。本協定は、町民の皆さまの健康づくりをより一層進めるため、民間企業の知見や資源を活用しながら、さまざまな分野で連携して取り組むものです。

幅広い分野で健康を支援

本協定では、健康の維持・増進をはじめ、熱中症対策、女性の健康、災害時の対応など、生活に身近な分野で連携を図ります。健康に関する情報提供や啓発資料の活用を通じて、日常生活の中で無理なく健康づくりに取り組める環境づくりを進めます。

熱中症対策を強化

近年増加している熱中症への対策として、専門講座やリーフレット・動画を活用した啓発を行います。高齢者や観光客の方にも分かりやすく情報を届け、地域全体で予防意識の向上を図ります。

災害時にも安心を

災害時に備え、家庭での備蓄(ローリングストック)の普及や、栄養補助食品の提案などを進めます。

※ローリングストックとは、日常的に使う食品を少し多めに備え、使いながら補充する備蓄方法。

町では今後も、企業との連携を通じて、安心して暮らせるまちづくりを進めていきます。

【問】 健康福祉課 健康づくり室 ☎0547(56)2224



これからも地元へ伝わる民話を語り継いでいきたいと思います。

- 開催日時 令和8年6月21日(第三日曜日) 1回目 11:00~ / 2回目 13:30~
- 開催場所 フォーレなかかわね茶茗館
- 語り手 藪田はる・勝川邦子・奥野恵美子
(語り手は都合により変更する場合があります)

中川根語り部の会「話楽座」(事務局/藪田はる ☎0547(56)0374)



総合食料品店

魚勇

お弁当、オードブル、寿司、刺身、BBQ用肉肉等 ご注文承ります。

プリペイドカード会員様 募集中!

- 特典① いつでもチャージ 1,000円単位からOK!
- 特典② いつでもチャージ 金額の3%分をサービス!
- 特典③ 誕生日の10%割引!

皆さまのご近所に「移動手段がなくて当店にご来店できない」など、お買い物にお困りの方がいらしたら、ぜひ一緒にご連絡いただければ助かります。その際、引率者の方へお分割引券を連発させていただきます。

MEMBER'S CARD

◆魚勇プリペイドカード

みんなで取り組む
防災・減災 vol.4

総合防災訓練は 6月28日(日)です

災害時に町民の皆さんに実践していただきたい「命を守る行動・知識」を毎月お伝えしていきます。

「総合防災訓練」は、毎年、9月1日の「防災の日」に合わせて、9月の第一日曜日に実施していました。

しかし、近年の夏の猛暑による健康被害を考慮し、本年度は6月28日(日)に実施することとしました。

各自自主防災会で実施する防災訓練に近所の方と一緒に参加し、今一度、災害時の行動を確認しましょう。

【総合防災訓練について】

- ✓ 突発地震の発生を想定して実施します。
- ✓ 午前9時にサイレンが鳴ります。
- ✓ 昨年は、町全体で2,825名が参加しました。
- ✓ いざというとき、迷わず動くためには、訓練が大切です。

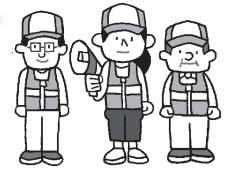

【熊本地震から今年で10年——避難生活の教訓】

2016年4月に九州地方で発生した熊本地震では、270人を超える死者（関連死を含む）をはじめ、多くの家屋が全壊・半壊するなど、甚大な被害を及ぼしました。この地震では、自宅からの避難を余儀なくされた多くの被災者が「車中泊」を選択したことや、「エコノミークラス症候群」などの健康被害が問題となりました。

▼エコノミークラス症候群とは・・・

- ・狭い車内で長時間同じ姿勢でいると、足の血管に血栓ができやすくなります。
- ・これが肺に運ばれると肺塞栓症となり、死に至ることもあります。
- ・水分補給を控えることや、ストレスの増加も発症のリスクを高めます。

▼発症を予防するために・・・

- ・最低1時間に1回は車を降りて、軽い運動（足首を回す、ふくらはぎを揉むなど）を行う。
- ・意識してこまめに水分を補給する（脱水症状を防ぎ、血栓予防に繋がる）。

避難所生活の負担を軽減させるグッズ（アイマスク・耳栓など）を用意しておく、親戚や知人宅への避難についてもあらかじめ相談しておくなど、多様な避難方法の選択肢を検討することも重要です。



本年度の「地域防災訓練」は、12月6日(日)に実施します。

今回は「防災情報の収集方法」を掲載予定

【問】危機管理課 ☎0547(56)2237

お知らせ

治山パトロールの実施

治山パトロールを実施します。本格的な雨期の前に、土砂災害などを未然に防止するため、治山施設の点検や周辺の山林の状況についてパトロールを実施します。近年、想像もつかないような局地的大雨が多発しており、未然に災害を防ぐために治山パトロールの重要性が高まっています。周辺で落石の危険が感じられる場所がありましたら、ご連絡ください。パトロール実施期間中は、県農林事務所職員や役場担当職員などが、実際に山林に立ち入って現況調査をします。周辺住民の皆さんのご理解、ご協力をお願いいたします。

期間：6月1日(月)～12日(金)

範囲：町内全域
内容：人家や公共施設に近接した治山施設の損傷調査、林地および保安林内の現況調査、地域住民への防災意識の啓発活動(パンフレット配布など)

実施者：農林事務所、町建設課

【問】建設課

☎054(56)2227
志太橋原農林事務所治山課
☎054(644)9245

電波のルールは必ず守りましょう

6月1日～10日は電波利用環境保護周知啓発強化月間です。



技適マーク



デンパ君

電波の利用にはルールがあります。無線機器を使用するときは必ず「技適マーク」が付いているか確認してください。また、「技適マーク」が付いていない外国規格の無線機器は、WiFiや重要無線である携帯電話等に障害を与える恐れがあります。不明な点は東海総合通信局までお問い合わせください。

【問】総務省 東海総合通信局

◆不法無線局の相談
☎052(971)9107
◆テレビ等の受信障害の相談
☎052(971)9648

募集

静岡県立焼津青年の家主催 焼津わくわくワンデー

小学4・5・6年生のみならず、新しい仲間とカヌーや黒はんぺんづくりをしませんか？

日時：8月20日(木)午前8時40分から午後3時50分まで

場所：静岡県立焼津青年の家及び小川港周辺海域

内容：黒はんぺん作り、海洋活動、宝探し、チャレンジラリー等
対象：小学校4・5・6年生

定員：各回40人(抽選)
参加費：一人につき1,500円程度
(黒はんぺん作り、昼食代、保険料等)
申込期間：7月3日(金)～22日(水)午後1時
【申・問】焼津青年の家
☎054(624)4675
ホームページから入力フォームで受付



第4級アマチュア無線技士養成課程講習会

講習会番号：B251158
場所：牧之原市相良原子力防災センター
講習日：7月5日(日)・12日(日)の2日間
講習時間：午前9時～午後5時
費用：一般 26,250円
18歳以下 14,150円

【問】

(一財)日本アマチュア無線振興協会
静岡県中部地区
☎0548(52)2393

「狩猟免許試験」、「狩猟免許試験 実技講習会」のお知らせ

【狩猟免許試験】
試験日時：8月23日(日)午前9時から
試験会場：わな猟・静岡総合庁舎(静岡市駿河区有明町2-120)

内装&外装 塗装工事一式
なかむら塗装
川根本町徳山936
中村 剛子 (なかむら たかね)
TEL・FAX 0547-57-2840
静岡県知事許可 第25802号
町リフォーム補助金などのご相談、お見積りは無料です。お気軽にお問い合わせください。

一般社団法人 **パブリックサービス** 求人
地域の暮らしに貢献、長島ダムで働きませんか？
仕事内容：軽微なパソコン入力など、ダム周辺の点検 ●未経験者歓迎
私たちと一緒に働きませんか？
お問い合わせ **TEL 052-228-8162** (担当:長谷川) saiyo@giaps.or.jp

おくやみ申し上げます

地区	氏名	享年	届出人
上 岸	山田 ふみゑ	99	山田 隆彦
高 郷	小澤 かちゑ	101	小澤 明
坂 京	中野 妙子	72	中野 浩和
徳 山	柴田 伊佐雄	79	柴田喜代子
地 名	山下 敏男	94	山下 律文
久 保 尾	西村 仁平	99	西村 直博
藤 川	坂元 廣	90	坂元 志野
奥 泉	森下 洋一	74	森下 健一
上 長 尾	鈴木 さき	91	鈴木 和広
久 保 尾	小林 基	84	小林 由香
小 長 井	芹澤 徳治	76	芹澤 範明

■死亡された方については、本町に住所がある方で掲載を希望された分を掲載しています。

税務住民課 ☎0547(56)2222

川根本町の人口

令和8年5月1日現在

世帯数	2,596 世帯 (-4)	出生	0人
総人口	5,400 人 (-21)	死亡	16人
男 性	2,629 人 (-13)	転入	21人
女 性	2,771 人 (-8)	転出	26人

※()内は前月比、右欄は今月中の異動 ※外国人の数を含む

▶「かわねおしごと掲示板」

町のホームページに掲載している町内の人材募集に関する情報をご覧いただけます。



【問】産業振興課 ☎ 0547 (56) 2226

川根本町健康づくり食生活推進協議会 **オススメレシピ**
ヨーグルトポテトサラダ

【栄養価(1人分)】 エネルギー 68kcal たんぱく質 3.5g 脂質 2.7g 食塩相当量 0.8g カルシウム 48mg

【材料(5人分)】 じゃがいも 2個 小松菜 2株 ロースハム 4枚 プレーンヨーグルト 100g オリーブオイル 小さじ1 塩 小さじ1/2 こしょう 少々 柚子胡椒 適量

【作り方】
 ①じゃがいも：皮をむき4等分に切る。
 →耐熱容器に入れてラップをし、電子レンジ(600W)で約5分間やわらかくなるまで加熱する。
 →つぶして冷ましておく。
 小松菜：2cm幅に切る→耐熱容器に入れてふんわりラップをし、電子レンジ(600W)で約1分間加熱する。
 ハム：3等分にして1cm幅に切る。
 ②ボウルに①、②を入れて和える。皿に盛り、お好みで柚子胡椒を添える。

マヨネーズを使わないさっぱりとしたサラダです。

不要になったものを活かさせていただきます
不用品を買い取りいたします
 昭和レトロ館 **山本 博昭**
 〒428-0416 静岡県榛原郡川根本町田代240-1
 TEL/FAX:0547-59-1811 Email:yama1123@dream.ocn.ne.jp
 携帯:090-3258-7016

編集後記
 新芽が芽吹き、もえぎ色に輝く町は、新茶とともに息づいているように感じます。適期を逃さぬ摘採で忙しい中、取材に温かく応じてくださった皆さんの明るい表情に、この町の心地よさを改めて実感しました。
 6月号から広報を担当します。取材先でお会いした際には、どうぞよろしくお願ひいたします。(山村のどか)

12月5日(土) 午前10時スタート!

第27回しずおか市町対抗駅伝競走大会の選手候補者とチームスタッフを募集します。

【選手資格】参加選手は、県内各市町に在住・在勤・在学する者、またははた者及び県内各市町の出生者とする。
 ●小・中学生は、保護者の居住地から出場できます。
 ●高校生(町外在籍含)は、出身中学校(卒業中学校)の所在地または保護者の居住地から出場でき、県立川根高校在学学生は本町からも出場できます。
 ●町外在籍する一般(大学生含)・40歳以上は、出身中学校(卒業中学校)所在地から出場できます。
 ※今後変更がある場合があります。

【コース(12区間、42.195km)の紹介】
 ・第1区 3.673km 中学・高校生(女子)
 ・第2区 1.903km 小学生(男子)
 ・第3区 1.715km 小学生(女子)
 ・第4区 3.549km 中学・高校生(女子)
 ・第5区 6.855km 高校生(男子)
 ・第6区 3.911km 40歳以上(男女不問)
 ・第7区 3.564km 中学生(男子)
 ・第8区 3.020km 中学生(女子)
 ・第9区 1.619km 小学生(男女不問)
 ・第10区 3.051km 一般(女子)
 ・第11区 4.310km 中学・高校生(男子)
 ・第12区 5.025km 一般(男子)

【練習について】7月上旬から週2回程度(予定)
 ※原則として、月曜・水曜日の午後7時~午後8時30分
 【申し込み期限】令和8年6月19日(金)
 【申し込み等に関するお問い合わせ先】
 川根本町教育委員会 本川根B&G海洋センター
 ☎0547(59)3332 FAX:0547(58)2858
 【チームスタッフ募集】選手のサポートをしていただくチームスタッフを併せて募集します。大会までの練習のサポートや大会当日の付き添いなど、ご協力いただける方のご応募をお待ちしております。本川根B&G海洋センターまでお気軽にお問い合わせください。

【皆さんへのお願い】小さな町ですので、選手集めに毎年苦労しています。走る事が好きな方や、陸上を経験している方などの情報がありましたらお寄せ下さい。また、大会への出場は遠慮したいけれど走ることは好きな方など、ぜひ練習だけでもご参加ください。

本川根B&G海洋センターからのお知らせ
 プールオープンについて

期間：6月2日(火)~9月30日(水) ※休館日は除く。
 時間：9時~11時45分/13時~16時45分/18時~20時45分
 ※夜間については平日のみ営業。
 利用料：大人/100円、児童・生徒/50円、幼児/無料
 ※付き添いの方も規定の料金をいただきます。
 ※7月25日から8月30日の間、町内の児童・生徒は無料。(この期間の児童への付き添いは不要)
 注意：幼児・児童が利用する場合には、必ず大人の方が付き添ってください。帽子の着用、飛び込み禁止などルールを必ず守ってください。
 【問】本川根B&G海洋センター ☎0547(59)3332

6月の展示

- 町民ギャラリー
 - 写真展「川根本町の山々」(櫻田善行)『今に伝わる石工たちの技』(鈴木正文) (6/2 ~ 6/29)
 - 「バードカービング展~木彫りに吹き込む野鳥の生命~」(青島 松次) (6/12 ~ 6/29)
 - 「歯の健康ポスター」作品展 (6月後半)
 - 文化会館
 - 「歯の健康ポスター」作品展 (6月前半)
 - 「バードカービング展~木彫りに吹き込む野鳥の生命~」(青島 松次) (6/1 ~ 6/11)
 - 「川根高校 生徒作品展」 (6/13 ~ 6/29)
- *開館日はホームページでご確認ください

*作品の入れ替え作業の状況により、展示期間が少し前後する場合があります。
むつみ学級&すこやか大学 (会場の状況等により、開催日や学習内容を変更する場合があります。ご了承ください。)
 ★むつみ学級(概ね60歳以上のみなさま) 6月22日(月)カラダづくり講座~みんなでアロハ(フラダンス)~ *会場:伝統文化伝承館(時受)
 ★すこやか大学(概ね70歳以上のみなさま) *7月から開催します
 【問】社会教育課 ☎0547(58)7080

墓石・燈籠・各種石材加工
藤田石材店
 川根本町上長尾861-35 ☎0547-56-1177

茶 小売り全国発送致します
 ティーバッグ加工・荒茶仕上げ
 火入れ・袋詰め承ります。
 株式会社 **新坂本園** 川根本町上岸110
 ☎0547-59-2155



教育委員会社会教育課
 移動図書館やまびこ号
 ☎0547(59)0806

川根本町には、現在6人の地域おこし協力隊が着任しています。各隊員がどのような取り組みをしているかお伝えいたします！



ふじたまさのり
藤田昌永さん
エコツーリズムの推進

地域おこし協力隊って？

都市部から地方に移住し、任期期間最長3年間で、担当するミッションや地域協力活動を行いながら、定住・定着を図る取り組みのことです。

隊員の活動形態

国の特別交付税を原資に町が委嘱および業務委託し、個人事業主としておのの決められた地域課題を解決するために活動しています。



「また会いたい」を
おもてなしの形に

地域おこし協力隊としての活動も早いもので3年目を迎えました。昨年度まで、エコティかわね（以下「エコティ」）に所属して、自然散策やカヤックのガイドのほか、森林療法やヨガ、杉玉づくりなどのイベントの運営・サポートを通じて、この町の豊かな資源に触れる貴重な経験をさせていただきました。

その中で気が付いたことは、この町を再訪するリピーターのお客様は、自然の美しさに魅せられているだけでなく、ガイドや講師の「温かな人柄」に魅了されているということです。「あのガイドと話がしたい」「またあの笑顔に元気をもらいたい」。そんなお客様の声に responding できたこの町の気質や風土は、地域にとって大きな宝であると実感しました。

私もエコティから学んだことを生かして、人の心に届くガイドやイベントの企画・運営に取り組んでいきたいと思っています。

早速第一弾として、6月頃開催予定の町内マルシェで「ミニネイチャーゲーム」を計画中です。子どもから大人まで、誰もが童心に返って楽しめるように準備していますので、ぜひお気軽に遊びに来てください。

また、町民の方から「町には寸又峡や接岨峡の他にも魅力がたくさんある」という意見をいただきました。私もこの町に移住して3年目と、まだまだ知らないことばかり。まだ出会えていない自然や歴史、そして何よりこの町で暮らす「人」の魅力を、もっともっと発信していきたいと思っておりますので、「ここもいい場所だよ」「こんな面白い人がいるよ」といった声を、ぜひお聞かせください！

創業昭和38年 三代続く外壁塗装・屋根工事の専門店

川根本町地名 1297-1

<https://tosouya-nakapen.com>



090-5879-1694

代表 中村哲也

職人 直営

塗装屋ナカペン

