



広報かわねほんちょう



3

2019  
No, 161

# 川根本町

このまちがもっとも〜っと好きになる



# 夢を実現せろ!

●池本夢実選手凱旋試合  
試合終了後に対戦相手のグレテル・デ・パズ選手と

# IoTを活用したスマート農業への取組

川根本町では、IoTという新しい技術を活用し栽培に必要なデータを取得するとともに、これまで築き上げてきた茶の栽培技術をベースに、植物科学の視点からデータを分析し栽培に生かしていく、新しい農業の形（スマート農業）に取り組んでいきます。

## ●事業の趣旨

この事業は、町内の農地にセンサーを設置して土壌や気象のデータを収集するもので、総務省の地域IoT実装推進事業に採択され、本年度の事業費の約9割に補

助金が充てられます。町は農業者の協力を得て、茶園を中心として20箇所の農地へセンサーを設置しました。

## ●センサー設置のねらい

川根本町では農地が点在し、場所により栽培環境が大きく異なることから、センサーによりデータを収集し、これまで地域ごとに経験と勘によって築かれてきた栽培技術と組み合わせることで、栽培者や作物ごとにマニュアルを作成するほか、関係団体との連携により栽培環境にあった営農情報を発

信することによって、より一層の技術向上と品質の安定化を図ります。

## ●今後の展開

データを活用することによる新たな栽培技術の導入や、その農地に適した作物への栽培転換などを進めていきます。また、作成されたマニュアルをシステムと組み合わせることによって、農業の後継者やこれから栽培に取り組む新規就農者にとって大きな助けになることが期待されます。



取得した環境データを生かし 最適な育成環境をナビゲート

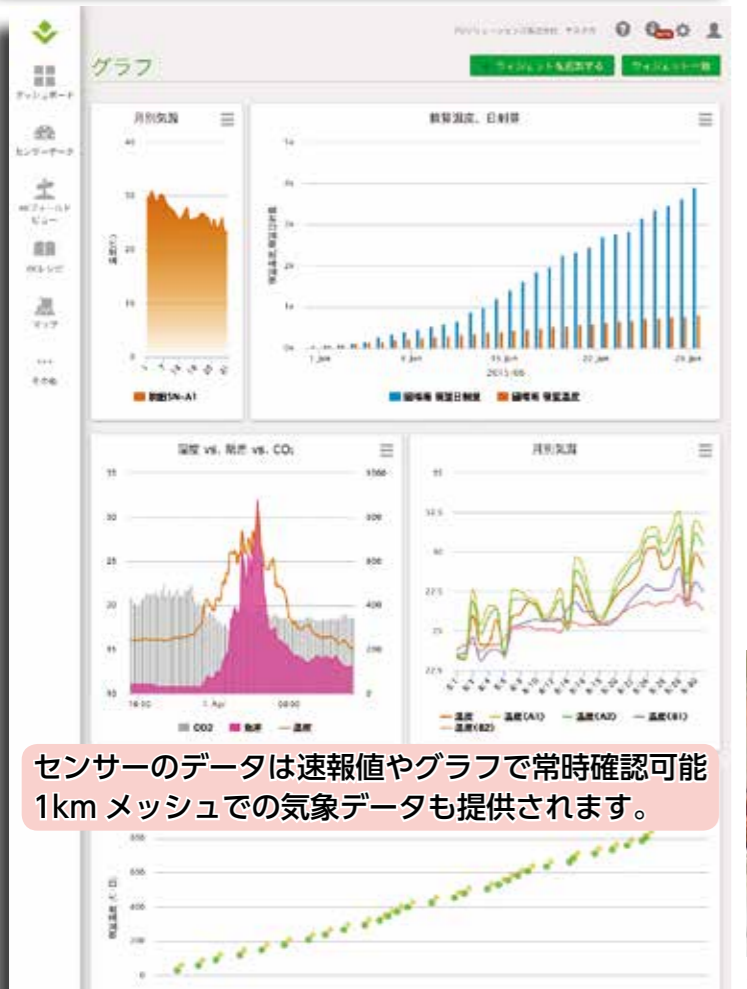

今回採用したシステムは、PSソリューションズ株式会社が開発した e-kakashi。公募型プロポーザルを実施した結果、ソフトバンク株式会社の提案を選択し、1月末までに町内20箇所にセンサーを設置しました。

このセンサーにより取得するデータは、地温、土壌水分量、EC(土の中の養分濃度)、気温、湿度、日射照度の6種類。10分に1回の頻度で測定し無線電波を使ってクラウド上のサーバに蓄積。そのデータを分析し、利用者がPC、タブレット、スマートフォンなどで耕作地の状況を把握するというものです。

圃場で取得したデータを見える化するだけでなく、生育ステージごとに重要な生長要因・障害要因を設定。圃場の環境データや周辺の気象予報データと紐づけて、現在どんなリスクがあり、どう対処すべきか、最適な生育環境へナビゲートするシステムです。

## ●システム活用への期待

今回のセンサーで実際にデータを取って見て、農協などが持っている積算温度などのデータと照らし合わせることで、摘採時期などを導き出すことができればと思う。EC値が取得できれば施肥の適正時期が解るようになるし、気象予報が細かく見れるのはありがたい。今後データを蓄積していくことで、数値を見ながら土壌の様子などを把握し、適切なタイミングで作業ができるようになることを期待したい。



●センサーからのデータを確認する相藤令治さん

センサーのデータは速報値やグラフで常時確認可能 1kmメッシュでの気象データも提供されます。

## 食事からの健康長寿と認知症予防

1/17

### 小長井で高齢者の栄養教室を開催

小長井区のいきいきサロンにおいて「認知症を予防する食事の取り方」と題した栄養講習会が開催されました。

講習会では普段の食事の中での栄養とその効果、食事の持つ脳への影響についての説明があり、「楽しい食事と豊かな食生活を続けることが認知症の予防や改善につながっていく」と話しました。

その後は、ものをしっかりと食べるための体操指導を行ったほか、健康に必要な栄養を得ることができるよう、楽しく昼食をとり、教室を締めくくりました。



●紙芝居やイラストを使った説明が行われました。

1/19

## 地域の連携で文化財を守る

### 徳山区で文化財防火訓練を実施

第65回文化財防火デーに合わせ、徳山区の町指定有形文化財「愛宕地蔵堂」において、防火訓練が実施されました。

訓練には愛宕地蔵世話人会、島田消防署、町消防団、徳山区自主防災会ら関係者約50人が参加。付近での出火が地蔵堂に延焼する恐れがあるとの想定のもと、地区住民による通報、初期消火、消防隊および消防団による一斉放水が行われ、手順の確認を含め消防活動のスムーズな連携を心がけた訓練となりました。

今回の訓練に参加した徳山区の長濱寛二郎さんは「地区だけではこれだけの訓練はできないのでありがたい」と話しました。



●火点へ向けて放水する消防隊員

## 地域資源の活用を考える

1/20

### ジビエを使用したアイデア料理の体験試食会を開催

千頭駅前において、商工会主催によるイノシシやシカを活用したジビエ料理の体験試食会が開催され、町内3つの飲食店がそれぞれ考案した5種類の料理が振る舞われました。

会場には町内外から多くの方が来場し、開始から1時間ほどで用意した料理がなくなってしまうほどの大盛況となりました。

また、今回の試食会では来場者にアンケートを実施。提供した料理の感想やジビエに関する意見などをもとにした商品開発など、新たな展開が期待されます。



●振る舞われた料理はどれもおいしいと好評でした



## 地元の声援と世界への夢を形に

# 池本夢実選手 凱旋試合



- ①当日は男子4試合と女子2試合が行われました
- ②応援に駆けつけたお年寄りの皆さん
- ③ラウンドガールは川根高校生のほか日本空手松涛会の皆さんが担当
- ④試合の合間にはエキシビジョンとしてダンスの披露や空手の演武が行われました
- ⑤今回の試合はチャリティーとして行われ、収益金の一部が川根本町に寄付されました

2月10日(日)、本川根B&G海洋センターにおいて、日本女子プロボクシングフライ級チャンピオンである池本夢実選手の凱旋試合が行われました。

この試合は昨年3月、池本選手がフライ級初代チャンピオン獲得後に凱旋帰郷した際、町の多くの人から「試合を見てみたい」という声を受け、「地元のおじいちゃん、おばあちゃんに自分の頑張りを見せたいし、へき地でも関係なく夢を叶えることができる子どもたちに伝えたい」という選手本人の気持ちも、所属する琉球ジム、協賛企業、世界タイトルを目指すために発足した後援会「夢実隊」が汲み実現しました。

ボクシングの地方興行はハードルが高いと言われていますが、琉球ジム、後援会がチケット券売に奔走し、協賛企業の1社はクラウドファンディングでの運営資金調達を提案、

大きな目標ではありませんでしたが見事達成し、開催を実現しました。選手を知る町内の企業、商店などの協力もあり、会場となった海洋センター体育館に設けられた約700の観客席は満員、立ち見の出る盛況ぶりでした。

池本選手は全6試合のうちメインイベントとしてフィリピン出身で女子東洋太平洋フライ級3位のグレル・デ・パズ選手と対戦、終始試合をリードする展開で8ラウンドを戦い抜き、3対0の判定で勝利しました。

試合後、選手自身から「川根本町での試合開催は難しいと思っていた。実現させてくれた町の人たちにお礼を言いたい」と感謝の気持ちを述べました。

選手はこの春、沖縄県警への就職が決まっていますが、世界タイトル獲得への夢も追いつけていきます。さらに大きな夢が実るよう、みんなで応援しましょう。

## 企業誘致の川根モデルに

1/31

### インドのゾーホーコーポレーション CEO が来庁

町内にサテライトオフィス有するゾーホージャパンのインド本社より CEO(最高経営責任者)のシェリダー・ベンブ氏が日本支社の視察のために来日し、本町への表敬訪問として来庁されました。

意見交換の中で、ゾーホージャパンより数十人規模となる事業所の川根本町内への建設計画についての話があったほか、町内の就職希望者の採用が内定したことについての報告がありました。

これらに対し、鈴木町長からは「町が元気になる大切な事業」と感謝が伝えられました。



●ゾーホーが参加した行事の写真をみる CEO (写真左前)

## 川根からグローバルな人材を

1/21

### 川根高校で冬期講演会を開催

川根高校で行われている「川根の郷『夢』プロジェクト」事業の一環として講演会が開催され、川根高校生のほか本川根中、中川根中、川根中の1～2年生、208人が参加しました。

今回は「グローバル人材として国際社会で活躍する意識を高める」というテーマのもと、ゾーホージャパン(株)のマーケティング部より前田美裕氏を講師に迎え「日本とインドとの架け橋として一社員がどう働いてきたか」と題した講演会を行いました。

生徒たちは、実体験に基づいた貴重なお話に真剣な顔で聞き入っていました。



●インド・アメリカ・日本の働き方の違いについて話しました

2/7

## 首都圏での情報発信で協力を

### しずおか農山村サポーターと企業マッチングに関する協定を締結しました



●協定書を持つ鈴木町長と(株)Teableの矢後代表取締役

2月4日(月)道の駅フォーレなかかわね茶茗館において、鈴木町長が会長となり県内35の地域が会員となっている「ふじのくに美しく品格のある邑づくり連合」と、静岡県内の農山村地域の情報発信を行っている「首都圏イノベーションセンター MICAN」運営会社「(株)Teable(ティーブル)」による覚書協定式が開催されました。

今回の協定は、首都圏における地域の情報発信や企業とのマッチングに関するもので、今後は本協定を生かし、県内の地域(邑)が持つ魅力を積極的に発信していくことによる移住定住や企業誘致などへの効果が期待されます。

1/21

## 幅広い年齢層の活動が評価されました

### 徳山区がふじのくに美しく品格のある邑づくり知事顕彰を受賞



●知事顕彰を受けた徳山区の皆さん

県庁において「ふじのくに美しく品格のある邑づくり知事顕彰式」が開催され、先導的かつ象徴的な地域づくりを行っている邑(ふじのくに美しく品格のある邑づくり連合登録地域)として、徳山区が知事顕彰を受賞しました。

今回知事顕彰を受けたのは、県内124の登録邑のうち3邑で、徳山区の他には静岡市の水見色、浜松市のひずるしい鎮玉が受賞しました。

受賞した3邑を代表して抱負を述べた徳山区の青木区長は「訪れる方々に美しい思い出をつくってもらい、邑全体も活性化できるような取り組みを進めていきたい」と話しました。

## 高校生のアイデアが地方を変える

2/9

### 地方創生研究発表会に川根高校生が参加

島田市川根町のチャリム21において、島田信用金庫主催による地方創生に関する研究発表会が開催され、志太榛原地域を中心に川根高校を含む8つの高校が参加しました。

川根高校から参加した大畑基毅さん、小西藍さん、小林響さん、前澤睦未さん、松本誠吾さん、森亮之佑さん、和田泰成さんは「学校での学びを生かした地域活性化イベント」として、芝生を活用したカフェやスポーツイベントで観光客の増加を目指すという内容の提案を行いました。

若い力による地域への愛着や魅力発信に多くの可能性を感じる発表会となりました。

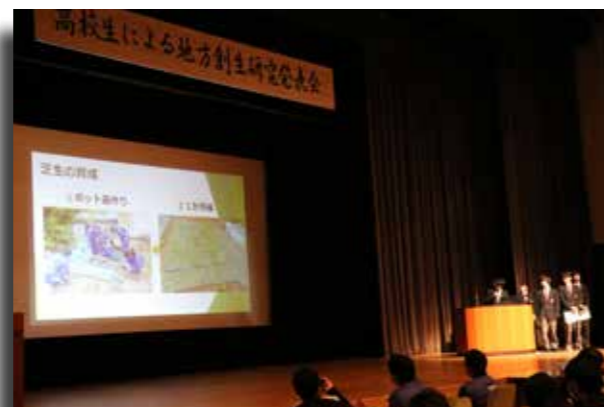

●各学校持ち時間 10分でプレゼンが行われました

## 子育て中のリフレッシュタイム

1/30

### 子育て支援施設ひだまりでレーザークラフト教室を実施

町内でレーザークラフトをしている横山明日香さんを講師に迎え、子育て支援施設ひだまりにて、保護者向けの体験教室が実施されました。

この教室は普段なかなか自分の時間が持てない親御さんにゆっくりと制作活動を通して息抜きをする機会を提供したいという目的で企画されたもので、10組23人の家族が参加しました。

今回参加した笹木さん夫妻は「いつもは必ずどちらかが子どもを見ていなければならないが、今回は子どもを見てもらえるので夫婦で一つのことに取り組むことが出来た」と感想を語りました。



●印鑑ケース作りの様子を見守る子どもたち

# くらしの カレンダー

# 3月

役場本庁

【代表電話番号】 ☎ 56-1111  
 1F 税務住民課 税務室 ☎ 56-2223  
 戸籍住民室 ☎ 56-2222  
 暮らし環境課 ☎ 56-2236  
 健康福祉課 ☎ 56-2224  
 高齢者福祉課 長寿介護室 ☎ 56-2234  
 地域包括ケア推進室 ☎ 56-2225  
 建設課 ☎ 56-2227  
 会計課 ☎ 56-2228  
 総務課 ☎ 56-2220  
 企画課 ☎ 56-2221  
 情報政策課 ☎ 56-2232  
 農林課 ☎ 56-2226  
 3F 議会事務局 ☎ 56-2229

【代表電話番号】 ☎ 59-3111  
 1F 観光商工課 ☎ 58-7077  
 支所管理局 窓口業務室 ☎ 58-7070  
 支所管理室 ☎ 58-7073  
 教育総務課 ☎ 58-2555  
 社会教育課 ☎ 58-7080  
 文化会館 ☎ 59-3106  
 本川根B&G海洋センター ☎ 59-3332  
 山村開発センター ☎ 56-2231

各種相談・お知らせ

社会福祉協議会「よろず相談」  
 3月6日(水) 9:00~11:30 文化会館  
 【問】川根本町福祉センター事務所 ☎(59)2315  
 川根本町中川根高齢者サービスセンター事務所 ☎(56)1872  
 行政相談  
 3月13日(水) 9:00~11:30 生活改善センター  
 【問】総務課 ☎(56)2220  
 社会福祉協議会「よろず行政相談」  
 3月13日(水) 9:00~11:30 生活改善センター  
 法律相談  
 3月20日(水) 10:00~15:00 生活改善センター  
 ひきこもり相談  
 祝日を除く毎週(月)(火) 9:00~16:00 藤枝総合庁舎  
 ※要予約 中部健康福祉センター福祉課 ☎054(644)9281  
 精神保健福祉総合相談(精神保健、断酒など)  
 3月5日(火) 中部健康福祉センター(藤枝市) 13:30~(断酒会)  
 ※要予約 中部健康福祉センター福祉課 ☎054(644)9281

日・曜	健康・子育て支援などの予定 ※( )は受付時間	休日当番医	各施設の予定	やまびこコース	備考
1 金	いやしの里診療所 一般外来 9:00~12:00/14:00~17:00			E	
2 土	いやしの里診療所 一般外来 9:00~12:00		◆B & G海洋セ：夜休館		
3 日		高木医院 島田市川根町身成 3288-1 0547-53-2006	◆B & G海洋セ：夜休館		
4 月	いやしの里診療所 一般外来 10:00~11:30 地区健やか講座 田代区会館 10:00~11:30 地区健やか講座 坂京公民館 13:30~15:00		◆B & G海洋セ：休館 ◆文化会館：休館	F	
5 火	いやしの里診療所 総合診療外来 9:00~12:00/14:00~17:00		【榛原歯科医師会からのひと言アドバイス】 (皆さんの歯に関する質問にお答えします) 歯と口のケアで 多くの病気のリスクを下げられます。 歯周病と関連があるといわれている病気。 ①糖尿病。②肥満、生活習慣病。③誤嚥性肺炎。 ④心疾患。⑤認知症。⑥リウマチ。 ⑦早産・低体重児出産。など。 【問】健康福祉課・健康づくり室 ☎(56)2224		
6 水	いやしの里診療所 一般・循環器外来 16:00~18:00 健康づくり相談 山村開発センター 9:00~10:00 定例乳幼児相談 山村開発センター 10:00~11:30			G	
7 木	いやしの里診療所 臨時休診 あそびの教室 山村開発センター 10:00~11:30				
8 金	いやしの里診療所 一般外来 10:00~12:00/14:00~17:00			A	
9 土	いやしの里診療所 一般外来 9:00~12:00		◆B & G海洋セ：夜休館		
10 日		本川根診療所 川根本町干頭 1147-1 0547-59-3811	◆B & G海洋セ：夜休館		
11 月	いやしの里診療所 一般外来 10:00~11:30		◆B & G海洋セ：休館 ◆文化会館：休館	B	
12 火	いやしの里診療所 総合診療外来 9:00~12:00/14:00~17:00		志太榛原地域救急医療センター(内科・小児科) 3月の診療時間 診療時間 月曜~木曜日 午後7時30分~10時 金曜~日曜日 午後7時30分~翌日午前7時 ※ただし3月2日(土)、9日(土)、16日(土)、23日(土) 30日(土)の午後10時から翌日午前7時は小児科 のみの診療です。 ☎054(644)0099		
13 水	いやしの里診療所 一般・循環器外来 16:00~18:00			C	
14 木	いやしの里診療所 一般外来 10:00~12:00 いやしの里診療所 糖尿病・内分泌遠隔外来(要予約) 14:00~17:00 ふれあいママ教室 文化会館 10:00~11:30		いやしの里診療所3月の診療カレンダー 診療時間 月曜日 午前9時~11時30分 火・金曜日 午前9時~午後5時 水曜日 午後4時~6時 木曜日 午前11時~午後5時 土曜日 午前9時~正午 【問】診療所 ☎(59)2102		
15 金	いやしの里診療所 一般外来 9:00~12:00 いやしの里診療所 整形外科遠隔外来(要予約) 14:00~17:00			D	
16 土	いやしの里診療所 一般外来 9:00~12:00		◆B & G海洋セ：夜休館		

▶休日当番医の情報はホームページでご確認ください。  
 (一社)榛原医師会 HP <http://www.haibara-med.or.jp/>

▶子育て支援施設 ひだまり(藤川) ☎(57)2231  
 子育て支援施設 こもれび(地名) ☎(56)2700

休館日：日、月、祝日

やまびこコースのコース

【問】文化会館 ☎(59)3106

コース	地名集会所	西地名	塩郷	下泉駅	下泉原	農協茶工場	南部小学校	文沢	吉町河内	小竹
Aコース	着 9:15 発 9:35	着 9:40 発 10:00	着 10:10 発 10:30	着 10:35 発 10:55	着 11:00 発 11:20	着 11:30 発 11:50	着 13:00 発 13:20	着 13:50 発 14:10	着 14:20 発 14:35	着 14:45 発 15:00
Bコース	着 9:20 発 9:40	着 10:00 発 10:20	着 10:25 発 10:45	着 11:05 発 11:25	着 13:00 発 13:20	着 13:25 発 13:45	着 13:55 発 14:15	着 14:30 発 14:50		
Cコース	着 9:15 発 9:30	着 9:40 発 10:00	着 10:10 発 10:30	着 10:40 発 10:50	着 10:55 発 11:05	着 11:20 発 11:40	着 13:15 発 13:35	着 13:45 発 14:05	着 14:15 発 14:35	着 14:40 発 15:00
Dコース	着 9:20 発 9:40	着 9:45 発 10:05	着 10:10 発 10:30	着 10:50 発 11:10	着 11:50 発 12:10	着 13:20 発 13:40	着 13:45 発 14:05	着 14:15 発 14:35		
Eコース	着 9:30 発 9:50	着 9:55 発 10:15	着 10:30 発 10:50	着 11:00 発 11:20	着 13:00 発 13:20	着 13:25 発 13:45	着 14:15 発 14:35			
Fコース	着 9:15 発 9:30	着 9:35 発 9:55	着 10:00 発 10:20	着 10:30 発 10:50	着 11:00 発 11:20	着 13:05 発 13:25	着 13:30 発 13:50	着 14:05 発 14:25	着 14:15 発 14:35	着 14:45 発 15:00
Gコース	着 9:30 発 9:50	着 9:55 発 10:15	着 10:40 発 11:00	着 11:15 発 11:45	着 13:30 発 13:50	着 14:10 発 14:30				



日・曜	健康・子育て支援などの予定 ※( )は受付時間	休日当番医	各施設の予定	やまびこコース	備考
17 日		平井医院 島田市金谷本町 1945 0547-46-2236	◆B & G海洋セ：休館 ◆文化会館：休館		
18 月	いやしの里診療所 一般外来 10:00~11:30 健康づくり相談 千頭東区会館 9:30~11:00		◆B & G海洋セ：休館 ◆文化会館：休館	E	
19 火	いやしの里診療所 総合診療外来 9:00~12:00/14:00~17:00 地区健やか講座 徳山コミュニティ 10:00~11:30 地区健やか講座 水川集会所 13:30~15:00				健康づくり「ひとくちメモ」 高齢者肺炎球菌予防接種について 今年度「高齢者肺炎球菌予防接種」の定期接種対象の方で接種を希望される方は、役場に申請書をご提出後、平成31年3月31日までに接種してください。 詳しくは、健康福祉課にお問い合わせください。
20 水	いやしの里診療所 一般・循環器外来 16:00~18:00			F	
21 木	いやしの里診療所 休診	加納医院 島田市牛尾 471-2 0547-45-3038	◆B & G海洋セ：夜休館		春分の日
22 金	いやしの里診療所 一般外来 10:00~12:00 いやしの里診療所 整形外科遠隔外来(要予約) 14:00~17:00		◆B & G海洋セ：休館 ◆文化会館：休館	G	
23 土	いやしの里診療所 一般外来 9:00~12:00		◆B & G海洋セ：夜休館		
24 日		上長尾田澤内科医院 川根本町上長尾 915-5 0547-56-1800	◆B & G海洋セ：夜休館		
25 月	いやしの里診療所 一般外来 10:00~11:30		◆B & G海洋セ：休館 ◆文化会館：休館	A	
26 火	いやしの里診療所 総合診療外来 9:00~12:00/14:00~17:00				動画配信のお知らせ 動画で見ることができる記事は、下記のマークが目印です。「かわねフォン」または町ホームページの「川根本町公式チャンネル」でご確認ください。
27 水	いやしの里診療所 一般・循環器外来 16:00~18:00			B	
28 木	いやしの里診療所 一般外来 10:00~12:00/14:00~17:00 あそびの教室 B&G海洋センター 10:00~11:30				◎3月号は「三ツ星保育園節分豆まき」などをお伝えする予定です。
29 金	いやしの里診療所 一般外来 9:00~12:00/14:00~17:00 2歳・2歳6か月児歯科検診 山村開発センター (12:50~13:15)			C	
30 土	いやしの里診療所 一般外来 9:00~12:00		◆B & G海洋セ：夜休館		
31 日		織田医院 島田市金谷上十五軒 1997 0547-45-3042	◆B & G海洋セ：夜休館		

健康カレンダー・休日当番医・施設の予定などは、予告なく変更する場合があります。確認のうえお出かけください。

# 4月から町営バスが変わります

【問】 暮らし環境課 ☎(56)2236

昨年4月に町内の北部・南部を結ぶ路線の運行を開始した町営バス。その運行の見直しを行い、今年4月1日から実施します。

内容は、「運行時刻の変更」、「新しいバス停の設置」、「既存バス停の移設」となります。また、「北部地区のおでかけ号」の利用範囲の見直しを行い、北部地区全域で利用できるようにします。更に、千頭駅と寸又峡温泉を結ぶ路線バス「寸又峡線」を町営バスとして運行します。

## ① 運行時間を見直します

町営バス「せせらぎ号」と「やませみ号」の運行時刻を見直します。新しいバスの運行時刻表は、後日各戸配付にてお知らせします。

## ② バス停の新設と移設を行います

・バス停の新設は…

前山地区

・バス停の移設は…

崎平地区



上岸地区にある福祉センターの近く(前山地区)に、新たに「福祉センター前」というバス停を設置します。



福祉センター側から見た、バス停設置予定箇所



崎平地区のバス停「崎平集会所」を大井川鐵道崎平駅前付近に移設します。新しいバス停の名称は「崎平駅前」です。



崎平集会所側から見た、バス停設置予定箇所

## ③ 北部おでかけ号の利用範囲が変わります

北部おでかけ号はこれまで利用できる地域が限られていましたが、利用範囲の見直しを行い、北部地域の全地区で利用できるようにします。

また、おでかけ号は青部バイパス開通後も町内の北部と南部の乗り入れは行っていませんが、今回、北部おでかけ号は南部地域の藤川地区と徳山地区を運行範囲とし、南部地区の一部に乗り入れを行うようにします。

- ①北方面 寺馬、千頭西、千頭東、小長井、上岸、前山、田代、接岨、大間、奥泉、大谷、沢間、桑野山
- ②東方面 寺馬、千頭西、千頭東、小長井、上岸、前山、田代、坂京、洗富小幡、平栗
- ③南方面 寺馬、千頭西、千頭東、小長井、上岸、前山、田代、柳三、崎平、青部、藤川、徳山

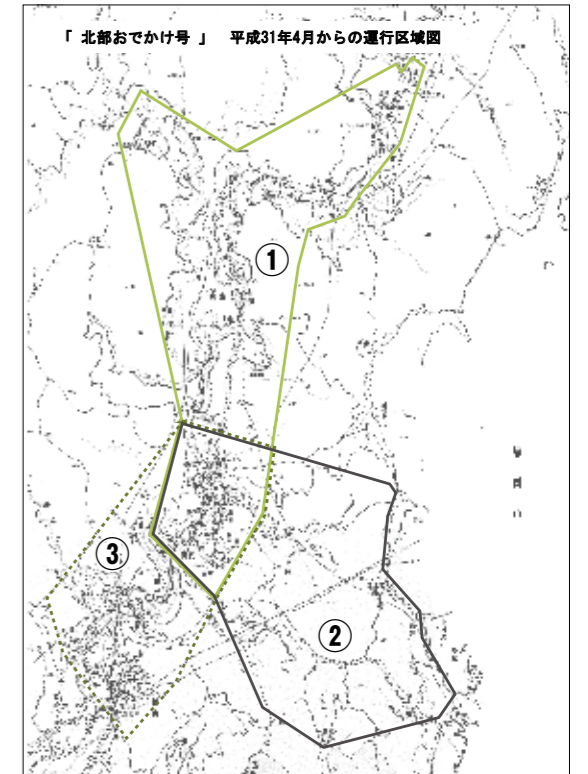

4月からの北部おでかけ号の運行区域

## ④ 寸又峡線を町営バスで運行します

現在運行されている千頭駅と寸又峡温泉を結ぶ路線バス「寸又峡線」が今年3月末をもって廃止されることに伴い、4月以降の住民、来訪者の移動方法を確保するため、町営バスを運行します。運行本数は5便で、利用料金は町民が利用する場合、現在運行している町営バスの料金に合わせ100円から300円の間で利用できるようにします。

## 最後に…

今回、町営バスとおでかけ号の運行の見直しを行いますが、**利用方法の変更はありません。**

今後もより多くの町民の皆さんに町営バスを利用いただけるよう、見直しや検討を行っていきます。

ぜひ、町営バスをご利用ください。



# ちよこつと介護相談所ができました

## ◆ちよこつと介護相談所とは

お年寄りの介護が始まった時、「おむつの替え方がわからない」「何を食わせた方がいいの?」「どうやって車に乗せたらいいの?」など戸惑うことがいろいろあります。

ちよこつと介護相談所は、そんなちよこつと教えて欲しい介護のコツを相談できる場所です。

## ◆利用方法について

相談は、電話でも直接施設に来てくださってもかまいません。ケアマネジャーや看護師、介護士がわかりやすく教えてくれます。

## ◆相談先

- 各事業所に直接ご相談ください。
- まつおか薬局ホームヘルプサービス
- まつおか薬局居宅介護支援事業所
- ☎(57) 2650
- 小規模多機能介護ホームまつおか
- ☎(57) 1133
- グループホームまつおか
- ☎(57) 1300
- グループホームまつおかII
- ☎(57) 1100
- 小規模多機能介護ホームまつおか本川根
- ☎(59) 1150

## ◆問合せ先

- 川根本町役場 高齢者福祉課
- 長寿介護室
- ☎(56) 2234
- 支所管理局窓口業務室
- ☎(58) 7070

「ちよこつと介護相談所」の看板は、地域おこし協力隊の鈴木健一さんに作っていただきました。



要なのでしょうが、一番大事なのは、住んでいる私たちです。ここでの暮らしを楽しむこと。魅力を伝えられること。それができればファンや仲間は自然と増えていくのではないのでしょうか?

長年エコティのプログラムに参加してくれている方が、ふるさと納税をしてくださいました。その理由が「エコティかわねにより川根本町の魅力を知り、一番好きな町になったため」とありました。こんな嬉しいことはありません。地域との関わり方は十人十色です。



1月に東京・有楽町で開催された「静岡まるごと移住フェア」でお手伝いしてきました。

居住で、地域の情報を発信してくれる人なんてどうでしょう?  
**田**んぼや畑のオーナー制度を利用して、定期的に農業体験や宿泊をしに来る人も「関係人口」と言えますね。  
**都**市部の企業やNPOが行う森づくりなどの環境保全活動は、すでに我が町でも行われています。最近では、大学生が授業や現地実習を通じ、住民と一緒に地域課題解決に取り組む事例もあります。  
**ど**の人も川根本町に愛着を持っていてはくれます。交流人口の場合「お客様」という立場ですが、関係人口では「仲間」と言ったほうがしっくりきますね。だからこそ、住民である私たちはその仲間たちと目的を共有し、深く関わっていくことになりま

定住人口、交流人口、関係人口のいずれもがこの町には必

# エコティ日記

エコティかわね 事務局長 神東美希の

「関係人口」という言葉をご存知ですか?

移住した「定住人口」でもなく、観光に来た「交流人口」でもない、「観光以上、移住未満」の存在です。

エコティかわねは、観光を通じて交流人口を増やそうと活動しています。今年度からは定住人口を増やそうと、町の移住相談業務のお手伝いをさせていただいています。そして今注目しているのが「関係人口」。

川根本町に住んでいなくても、都市(町外)に暮らしながらさまざまな形でこの町に関わることはできます。例えば、都市と川根本町を行ったり来たりする二拠点



神東美希(かんとう みき)  
 平成24年5月から川根本町エコツーリズムネットワーク事務局を担当。平成28年4月から一般社団法人エコティかわねの事務局長としてエコツーリズムを核とした様々なまちづくり事業を展開。

**ECO-T KAWANE**  
 一般社団法人エコティかわね  
 川根本町薬野山424-6  
 電話:0547-58-7000  
 ファクス:0547-58-7001  
 E-mail:ecotkawane@gmail.com

◆川根のみきていとまるちゃんが綴る「ブログ版 川根本町エコティ日記」<http://ecotkawane.eshizuoka.jp/>

高齢者福祉課長寿介護室 ☎(56) 2234

観光商工課 ☎(58) 7077

# 3月9日(土)、南アルプスあぶとラインが全線復旧します!

昨年5月8日に発生した土砂崩れのため、閑蔵〜井川駅間が不通となり、千頭〜閑蔵駅間の折返し運転となっていました。が、復旧工事が完了し、3月9日(土)の初列車より全線運転を再開します。

当日は、記念イベントとして鉄道カーの配布、記念ヘッドマークの装着、井川ダムの見学ツアーなどが沿線団体の協力により行われます。

また、3月9日(土)、10日(日)には千頭駅を主会場に「SLフェスタ in 千頭」も開催されますので、ぜひお出かけください。

「SLフェスタ in 千頭」イベント(予定)

- ・K-MIX WONDER'69 公開生放送
- ・SL 運転体験
- ・SL 単機回送
- ・豪華景品が当たるスタンプラリー
- ・鉄道迷路(音戯の郷)
- ・ミニSL、バッテリーカー ほか

## 引越しの際は、住所の異動手続を忘れずに行ってください

住民票の住所の異動届(転出届・転入届・転居届)などは、国民健康保険・国民年金などにつながる大切な手続きです。入学・就職・転勤等による引越して住所を異動される方は、市区町村窓口で住民票の異動手続をお願いいたします。マイナンバーの通知カード・マイナンバーカード(個人番号カード)・住民基本台帳カードの住所変更届も忘れずに行ってください。マイナンバーカードは、住所変更手続きを忘れたまま90日が経過すると失効してしまいますのでご注意ください。

### ○他の市区町村に転出・転入される場合

- 引越先の市区町村
  - 「転入した日から14日以内に」転出届を提出して転出証明書を受け取る
  - 「転居した日から14日以内に」転居届を提出
- 同一の市区町村内で転居される場合
  - マイナンバーカード(個人番号カード)について

マイナンバーカードは住所の異動手続の際に、本人確認のための身分証明書としてご利用いただけます。また、電子証明書の機能がついたマイナンバーカードでしたら、コンビニで住民票の写し(世帯全員・個人)、印鑑登録証明書、戸籍全部・個人事項証明書、戸籍の附票の写しを、申請書の記入不要で取得することができます。その他にもさまざまなサービスにご利用いただけます。

詳しくは、担当課までお問い合わせください。

## 《茶娘ちゃんカード会》からポイント交換セールのお知らせ

# ポイント交換セール

平成31年 3月20日(水)から3月29日(金)



ポイントカードと裏の「引換券」を茶娘ちゃんカード会加盟店へお持ちください。

300ポイントと「引換券」1枚で500円のお買い物ができます。

!! アクセルとブレーキ、踏み間違えたことはありませんか!!

50歳を過ぎてきますと、とっさの判断ミスが起きてきます。誤発進防止システムをつけて安心安全を準備しましょう。

取り付け・御用命・御相談は **川根自動車へ!**

## 川根自動車株式会社

川根本町上長尾869-2 ☎0547(56)0150

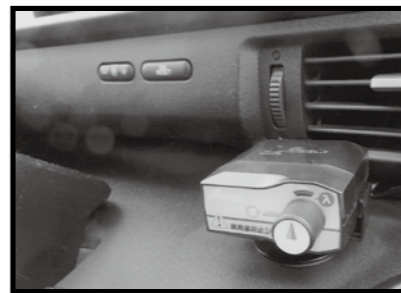

# すこやか大学が 開催されました

1月23日(水)、智満寺において第4回すこやか大学合同学習会が開催されました。

- 第1部 講話  
“いまを生きる” 藤田明正住職
- 第2部 尺八演奏  
縄巻修巳さん(藤枝市)

川根の名刹智満寺の本堂で行われた学習会には大寒を過ぎた極寒の中、町全域より「すこやか大学生」「むつみ学級生」合わせて70名が参加し、心洗われる、まさにすこやかな学習会になりました。

住職による講話は、仏の教えをやさしく説く“七仏通説偈”のお話、また17歳の女子高校生が考えたという“幸せのはひふへぼ”のお話など、全国を回ってお話をされてきた住職から、忘れかけていた生き方を、あらためて新鮮な気持ちで教えていただきました。

尺八の演奏は私たちになじみのある唱歌・童謡・歌謡曲で、曲の解説と奏者の思い出を織り交ぜたものになりました。本堂に静かに響く音色に口ずさみ、思わず涙したという参加者もいました。

住職の示唆に富んだわかりやすいお話と、私たちの心にすーっと入ってくる尺八の音色に聞きほれ、清々しい満足した学習会となりました。



受講の様子



講話：藤田明正住職



尺八演奏：縄巻修巳さん



「彫られて」  
中村さんの作品木彫

<b>3月の予定</b>	資料館やまびこ休館日 毎週火曜日、22日(金)
<b>3月の展示</b>	※月末および月初めは、作品の入替え作業により、展示作品が変わる場合があります。
○町民ギャラリー(年中無休)	○文化会館
●彫刻展—中村 彰男さん(桑野山出身、1954年生れ) 木彫13点他、富嶽文化賞展・県芸術祭他受賞	●地区生涯活動の報告(社会教育課)

皆さまお誘いあわせのうえでご観覧下さい!

毎月1回地元によくから伝わる民話を「語り」紹介します。是非聞きにきてください。

1. 開催日時 平成31年3月17日(第三日曜日) 1回目 11:00~ 2回目 13:30~  
2. 開催場所 茶茗館 3. 語り手 藪田光枝・西村かつ子・勝川邦子  
(語り手は都合により変更する場合があります。)

中川根語り部の会「話楽座」(事務局/藪田はる ☎(56)0374)

# 文化会館から お知らせ①②

見慣れた風景。いつもの人々。

と思いきや、  
あれよあれよと踊りだす。



## ①プロダンサーと町民が共演!

### ダンス公演「川根本町の人々。」

【日時】3月10日(日) 開演：午後3時(開場：午後2時30分)

【会場】川根本町文化会館ホール

【出演】《プロダンサー》中村蓉、仁科幸

《町民》ウーマンボラ/女性部ディーアダンスクラブ/川根高校カヌー部/川根高校郷土芸能部/障がい福祉サービスセンター就労継続支援B型事務所 みどりの丘

【料金】大人1,000円、小中高生500円(未就学児：無料)

※年間パスポートでも入場できます

## ②今年もやります! 一年に一度の文化会館のお祭り!

### 子どもも大人も文化会館でアートと遊ぼう!

昨年からスタートした川根本町アートフェスティバル。今回はプログラムも充実! ワークショップに参加したり、パフォーマンスを見たり、一日中楽しめる文化会館のお祭りです。



【日時】3月24日(日) 10:30~17:00

【会場】川根本町文化会館

【料金】入場無料

※一部有料、年間パスポート使用可能

【内容】

《観覧》小さなサーカス、赤石太鼓とタップダンス、紙芝居、現代アート

《参加》巨大段ボール紙相撲、ライブペイント

《体験》お面作り、アロマ、キャンドル、ネイル

《教室》音楽、ダンス

【募集】巨大段ボール紙相撲の参加者を募集中です。参加希望の方は文化会館へお電話ください。

【問】川根本町文化会館 ☎(59)3106

## 「引換券」

平成31年  
ポイント交換期間：3月20日(水)~29日(金)

コピー不可 茶娘ちゃんカード会

## 「引換券」

平成31年  
ポイント交換期間：3月20日(水)~29日(金)

コピー不可 茶娘ちゃんカード会

# 生涯学習のひろば

教育委員会社会教育課  
移動図書館やまびこ号 ☎(58)3106  
☎(59)7080



### 不動産無料相談会を実施します

#### 県不動産鑑定士協会

地価公示、地価調査をはじめ、不動産の鑑定評価制度について皆さまに広く知っていただくため、県下4会場で不動産鑑定士による無料相談会を実施します。  
**日時:**(中部会場・東部会場)平成31年4月5日(金) 午前10時~午後4時  
(西部会場)平成31年4月9日(火) 午前10時~午後4時

**中部会場:**静岡市役所静岡庁舎 会議室  
静岡市役所清水庁舎 会議室  
※会議室は未定です

**東部会場:**富士市産業交流展示室「ふじさんめっせ」 会議室

**西部会場:**浜松商工会議所 1階101会議室

**相談内容:**鑑定評価、価格、賃料、売買、交換、借地、借家、相続、贈与、その他不動産に関すること

**申込方法:**当日会場で受付  
(受付締切時刻 午後3時30分)

**主催:**公益社団法人静岡県不動産鑑定士協会

**共催:**公益社団法人日本不動産鑑定士協会連合会

**後援:**国土交通省、静岡県、静岡市、浜松市、富士市

**【問】**公益社団法人静岡県不動産鑑定士協会  
(静岡市葵区伝馬町18番地の11)

☎ 054(253)6715  
FAX 054(253)6716

### 国家公務員を募集します

#### 人事院中部事務局

人事院は2019年度に以下の採用試験を行います。受験案内等は人事院

### 川根本町の人口

平成31年2月1日現在

世帯数	2,892 世帯 (-10)	出生	0 人
総人口	6,838 人 (-25)	死亡	19 人
男性	3,327 人 (-9)	転入	10 人
女性	3,511 人 (-16)	転出	16 人

※( )内は前月比、右欄は前月中の異動 ※外国人の数を含む

ホームページからダウンロードできます。また、受験申込みはインターネットにより行ってください。

詳しくは当事務局までお問い合わせください。

◆**総合職試験(院卒者試験・大卒程度試験)**

**申込受付期間:**3月29日(金)~4月8日(月)

**第1次試験:**4月28日(日)

◆**一般職試験(大卒程度試験)**

**申込受付期間:**4月5日(金)~17日(水)

**第1次試験:**6月16日(日)

◆**一般職試験(高卒者試験・社会人試験(係員級))、税務職員試験**

**案内等のホームページ掲載日:**5月7日(火)

**申込受付期間:**6月17日(月)~26日(水)

**第1次試験日:**9月1日(日)

**【問】**人事院中部事務局 第二課試験係  
☎052(961)6838

<http://www.jinji.go.jp/saiyo/saiyo.htm>

### 中学生・高校生海外研修参加者募集

#### 川根本町教育委員会

**目的:**国際化に対応した教育の一環として、海外生活を体験することにより、心身ともにたくましく国際的視野を持った川根本町の将来を担う人材を育成する。

**行先:**カナダ バンクーバー近郊(拠点予定:サレー市)

**期間:**平成31年7月24日(水)~8月2日(金)

**対象者:**川根本町に住所を有する中学2年生・高校生、川根高等学校に在籍する生徒並びに町長が特に認める者で、次の条件に合致する者。

①心身ともに健康で、規律ある行動をとることができる者 ②研修の参加

に意欲を持ち、応募の理由が明確かつ適正である者 ③英語によるコミュニケーションをとることができる者(特に高校生にあっては、公益財団法人日本英語検定協会が実施する実用英語技能検定の準2級以上に合格している者)

④在籍する中学校又は高等学校の校長の推薦がある者 ⑤保護者の承諾を得ている者

**派遣人数:**中学2年生18名、高校生5名、引率者3名(予定)

**経費等:**研修費用(国内旅費、航空運賃、渡航手続費用、現地滞在諸費用、団体行動費用等)の内80%以内を町が負担します。ただし、高校生において中学2年生時に川根本町が実施する同様の研修に参加したことがある者については、町の負担は50%以内とします。

※旅券取得費用や現地における通信運搬費、小遣い等は参加者の負担となります。

※航空券発注後に決定を取り消された場合や自己都合により参加を辞退する場合は、発生するキャンセル料は全額個人負担となります。

**申込方法:**平成31年3月15日(金)までに申込みに必要な書類を川根本町教育委員会教育総務課へ提出してください(町立中学校に在籍する生徒においては、所属学校へ提出する)。

※申込みに関する詳細は川根本町教育委員会教育総務課までお問い合わせください。

**その他:**予定されている面接会、説明会、事前学習会、壮行会は、全て参加してください。研修後、レポートの提出や研修成果についての発表があります。

**【問】**川根本町教育委員会教育総務課  
☎(58)2555 FAX(59)4025  
e-mail [kyouiku@town.kawanehon.lg.jp](mailto:kyouiku@town.kawanehon.lg.jp)

### 今月の納期

国民健康保険税 第9期分  
水道使用料 3月分  
後期高齢者医療保険料 第8期分

納期限は4月1日です。口座振替の人は4月1日に引き落とされます。残高の確認をお願いします。

税務住民課 ☎(56) 2223

墓石・燈籠・各種石材加工

## 藤田石材店

川根本町上長尾861-35 ☎・FAX0547-56-1177  
<http://www.citydo.com/sp/0547-56-1177>

## 茶 株式会社 坂本園

川根本町上岸110 ☎0547-59-2155

迅速 丁寧に  
お茶の仕上げ加工袋詰めいたします



# 地域おこし協力隊 活動報告

地域おこし協力隊の鈴木健二です。

最近の活動についての報告です。製材、板などの制作の依頼もあり、相変わらずバタバタとやっております。その為お待ちをさせている方もいらっしゃるのでも申し訳なく思っているのですが、相変わらずのひとり作業なので順番を進めてさせていただきます。ご了承ください。木の駅もあまり出荷できず、伐り旬の間どの位山に行けるのか…やっぱりコツコツやるしかありません。

久しぶりの町報の原稿なんですが、出かけることもグッと減り、貯木場も特に変化もなく、あまりに日々黙々と作業をしている中で新しい報告が思いつかないのが心苦しいところですが、記憶をたどって書いてみます。

**おみくじ**  
昨年の暮れに徳谷神社のおみくじの箱を作らせていただきました。4面にレーザー加工をしたのですが、思い込みというのは恐ろしいもので、箱を作ってから加工機に入らないという、つまらないミ

スをして焦ったんですが、何とか工夫して間に合わせることができました。ときどきやるので気をつけなければ。

### 木工体験

エコティかわねのプログラムの中でテーブル作りワークショップというのをやっていて、これは木を伐るところから製材、乾燥中に脚などの加工をして1年かけて完成という実験的な企画で町内外から8組の方々に参加いただいております。いよいよ3月に完成となります。無事に皆さまが完成できるかドキドキしつつ楽しみでもあります。

### 杉

昨年話になりませんが、神奈川のあるイベントの打ち上げで、台湾の大学生達と一緒にしました。話の中で間伐や加工をやっているという話題になり、何と台湾でも植林した杉が伐採されず問題になっているそう、その中のひとり自分と同じようなことをやっているとのこと。手に入りにくくなった神社や寺院の修復に使う太い材や檜皮を台湾から買いましたが、正直驚きました。時代の流れと言ってしまうかもしれませんが、何とかならないものでしょうか。

### 鈴木健二

#### 杉の香り

杉の香り成分の効能は癒し、リフレッシュ効果があると言われていましたが、中でもαピネンという成分が脳の活性化につながる、認知症予防に効果が期待されるという話もあります。松風呂などは免疫機能を上げるとか。そんなことがあつてか通販などで、杉をチップにしたものが売られています。以前、東京の大きなイベントの中で杉のおが屑を売っている店があり、それがまた結構売れていて驚いたことがあります。場所が変わればモノの値打ちも変わるんですね。さて、その効果が元々なのか室内でも凍えながら作業していますが、しばらく風邪をひいてないです。ただ香りについては長年嗅ぎ続けてきているので、もうマヒしてしまつてほとんど感じなくなっています。脳の活性化は…やってみよう。

少しずつ寒さもやわらぎ、体も楽になってきました。とにかく作業をこなしていき、春からは頭の中の構想もカタチにしていきたいと思っております。またどこか見かけたら声をかけていただければ嬉しいです。



### 3月のお買得品 ◆ 丸山ラジコン動噴125周年記念モデル発売!!

自走式・ラジコン4ch(ホース巻取・送油・動噴クラッチON:OF)サポートシステム搭載  
**MS415R4C-125** 感謝価格 **¥700,000** (税込)  
重量:170kg 給水量:30ℓ/min  
ホース:φ10×130m  
2019年9月30日・限定台数終了まで  
常時、農機・建機・電動工具等は 現金価格 = 展示会価格にて販売致します!

農機具の購入・修理・改造など、お気軽にご相談下さい。地域のお店だからこそ、丁寧に・迅速に対応致します。**前田機材** 川根本町上長尾795-1 Tel・Fax 56-0006 IP 050-3363-2252

おくやみ申し上げます

地区	氏名	享年	届出人
下長尾	中野 みつ	93	中野 増伸
徳山	芹澤さと子	92	芹澤 二郎
奥泉	鈴木 定一	90	鈴木 みつ
水川	板谷 末治	91	板谷 康昭
藤川	山口 信雄	82	山口 源忠
久野脇	諸田 きほ	95	諸田 準一
小長井	栗田 晃吉	80	栗田やす子
高郷	花平 秀一	86	花平 浩
徳山	田畑 君江	95	田畑 剛
小長井	芹澤 末子	89	芹澤 廣行
梅高	羽田 進	96	羽田 万朗

■戸籍欄に掲載を希望されない場合は、届出時に窓口でお伝えください。  
 ■前々月に届け出された出生・婚姻・死亡の届け出の内、本町に住所があり本町の窓口(本庁・総合支所)で受け付け、掲載を希望した分のみ掲載しています。  
 税務住民課 ☎(56)2222

1歳になったばかりのお友達を紹介  
 生まれてくれてありがとう



あべ まこと  
**阿部 誠くん**

父：卓也 母：早織

まこちゃん、1歳のお誕生日おめでとう！毎日できることが増えて、私たちは驚きの連続だよ。最近では歩くことが大好き。暖かくなったらたくさんお出かけしようね。いっぱい遊んで元気に育ってね！

H30.2.13 徳山



みやざき らいと  
**宮崎 徠斗くん**

父：翔太 母：満奈美

1歳おめでとう！予防接種で3回、高熱が出て心配な時があったけど、大きなケガや病気もなく育ってくれて嬉しいよ。おもちの取り合いでは、お兄ちゃんに負けるけど、大きな声は負けてないね。これからも、元気に過ごそうね！

H30.2.2 上長尾



私の進路実現

「川根高校に入ること」が志望の企業に就職でき、自分を大きく成長させてくれた気がする」などと話しました。

その後の分散会では、7つの教室に分かれグループ

川根の郷の夢を語る会

2月7日(木)、川根高校で平成30年度の中高一貫教育川根の郷の夢を語る会が開催されました。この事業は地元の高生が一同に会すること、交流を深めるとともに川根地域に住む仲間としての意識を高めるということを目的に開催されているものです。

今年も川根高校の1・3年生と本川根・中川根・川根の3中学校の2年生の120人が集まり、川根の現状や未来について互いに語り合い、議論を行いました。セミナーハウスで行われた全体会では「私の進路実現」と題し、川根高校の3年生の中から、藤枝市内で就職が内定している男子生徒と、看護系の専門学校に進学予定となっている女子生徒3人のグループによる、高校入学から今の進路を決めるにいたった経緯についての講演が行われました。



分散会の様子▶

編集幸記

先日、県内在住の60歳以上の方が応募できる美術作品展へデスクワークと色鉛筆画愛好会が合同で出展したところがありました。全体の応募数は257点とのことですが、半数以上を静岡と浜松が占める中、本町は13点と全体の5%となる応募数で町としては最多の出品数、活動への意気込みにあらためて感心した次第です。「作品を発表したり評価されたりする場があることが励みにもなるし元気にもなる」と話されていた顔は、まだまだ続けていこうという活力に満ちていました。瀧智之

川根高等学校の「今」を紹介する  
 学校レポーターズコラム



32 HR 大村 暁音

私は、3年間で学んだことがたくさんあります。その一つに部活動があります。私は、郷土芸能部に所属していました。体力を使うため、足腰や体幹を鍛えるメニューに取り組み、体力をつけてきました。そのような練習の中で、忍耐力、協調性、チームワーク、コミュニケーション能力を身に付けることができました。また、進路実現にあたっては、継続することの大切さを感じました。私は、小論文対策として新聞を毎日読

み、気になった記事の要点と感想を書いてきました。面接練習では、先生方のご指導を数多く受けることで、自分に自信が付き、本番もスムーズに答えることができたと思います。3年間の高校生活で自分が学んできたことや身に付けた能力を、大学へ進学してからや将来社会に出てからも生かしていきたいです。そしてこれからも努力することと人に感謝することを忘れず進んでいきたいと思っています。



3年間を振り返り、私は多くの方々を支えられ、さまざまなことに挑戦することができました。部活動では、部長を任せていただいたおかげで、自分勝手な言動しかできなかった自分が、仲間を思いやる気持ちやそれを実行しなければいけないことに気づくことができました。部長として多くのことを学び、充実した2年半でした。学校生活では、勉強に一生懸命取り組み、希望していた企業から内

定をいただくことができました。ですが、自分一人で成し遂げた内定ではなく、就職試験を受けるにあたってご指導いただいた先生方や支えてくれた友人、家族がいてくれたからだと思っています。高校生活全体を通して、川根本町の魅力や町民の皆様の温かさを知り、多くの方から応援していただきとても感謝しています。川根高校で学んだことや経験を生かして社会に貢献していきたいと思っています。



32 HR 池野 陸

3年間を振り返って

眼科患者さん無料送迎いたします。

ご近所から、当院まで送迎車にて無料送迎いたします。ご予約は電話にてお願いします。(当院に初めて受診される方もご利用いただけます)

島田眼科クリニック

住所：島田市栄町4-19(木材会館1F)  
 島田駅から徒歩1分  
 ☎0547-37-0431  
 診療時間：午前8時30分～12時、午後3時～6時  
 ※土曜日午後は5時まで(休診日：水曜日、日曜日、祝日)

鹿角靈芝エキスドリンク「スーパー宝輪」  
 健康維持に関わりがあるとされている「β-D-グルカン」たっぷりドリンク!  
 鹿角靈芝で始めよう!健康生活習慣  
 ~100歳まで元気でキレイに楽しく生きよう~  
**クレス薬品株式会社**  
 〒510-0837 三重県四日市市西松本町10-32  
 TEL.059-350-2468 FAX.059-352-8785  
 www.cress-yakuhin.co.jp

～ふるさとのぬくもりを伝えたい～

# 第20回記念公演 昔ばなし語り部まつり

1月19日(土)、川根本町文化会館において、和楽座の第20回記念講演が開催されました。

会場には町内のほか袋井、森、富士宮など町外からも多くの方が来場し、文化会館のホールはほぼ満員の盛況となりました。

今回は20周年の特別企画として、和楽座メンバー4人による語りに加え同団体の講師である「岡尾智津子」さんによる特別講演が行われたほか、今までの活動を紹介する「和楽座20年の歩み」と題したビデオの上映などが行われ、どの演目のあとも客席からは惜しめない拍手が送られていました。

和楽座会長の澤井初美さんはあいさつの中で、「地域の皆さんが語り続ける場を提供していただけたことに感謝したい。今後も頑張って行くので成長を見守ってほしい」と20周年への思いを語ったほか、「本年度に入って中学2年生の子がグループの練習に来てくれるようになった、若い人が活動に参加してもらえるのは嬉しい」と今後の活動についても期待をよせていました。

● 菌田はる  
演目「お菊物語」

● 奥野恵美子  
演目「樽山の滝と藤たち娘」

● 中原すま子  
演目「恋の代」

● 岡尾智津子(和楽座講師)  
演目「鬼子母火」

● 澤井初美  
演目「けやき女房」



●当日に運営にあたった会員の皆様もお疲れ様でした。

