



3

2020
No, 173

川根本町

このまちがもっとも～っと好きになる

これからみんなで
鬼退治!!



中高一貫教育 川根の郷の「夢」を語る会

2月7日(金)、川根高校を会場に川根の郷の「夢」を語る会が開催されました。この会は中高生が交流を深め、川根地域に住む仲間として川根の現状や未来について語り合うことを目的に実施されているものです。当日は、川根高校の1・3年生と本川根中学校・中川根中学校・川根中学校の2年生、約140人が集まりました。



中学生たちは、まず実際に高校生がどのような勉強をしているのかを知るため、1年生の英語や情報の授業のほか、2年生が受ける就職ガイダンスを見学しました。

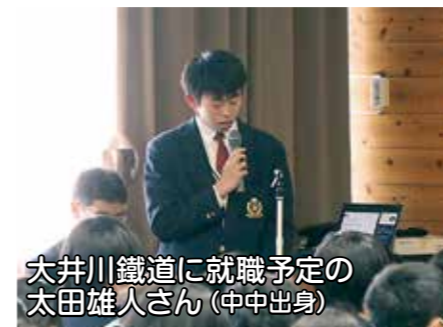

大井川鐵道に就職予定の太田雄人さん(中中出身)

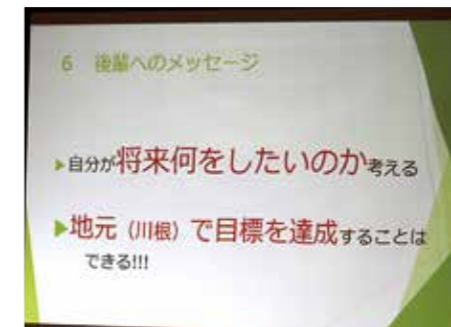

地生学の研究発表をした竹越康晴さん(中中出身)と栗原佑太さん(中中出身)

セミナーハウスで行われた全体会では、高校生の講演として「就職」「進学」とそれぞれの進路を選んだ3年生が、進路を決めたきっかけ、自身が決めた進路に向けて取り組んできたことを話しました。また、川根高校独自の科目である「地生学」の研究発表として、本年度のテーマである「地域に伝わる昔話」の研究結果についての説明が行われました。

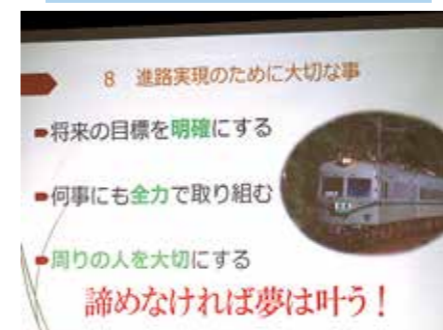

静岡県立大に進学予定の中村斗麻さん(中中出身)

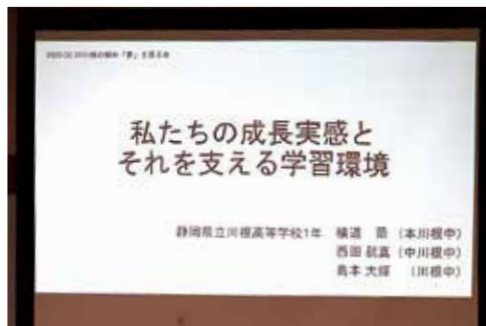
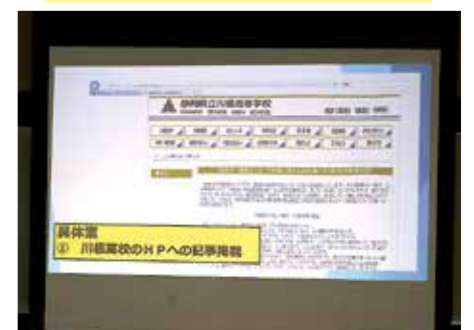

3年生の発表に続いて行われた、1年生の「夢ぶる」についての報告では、「私たちの成長実感とそれを支える学習環境」というテーマによる研究学習についての成果報告が発表されました。

川根地域からの入学者(地元生)と、遠方からの入学者(留学生)、それぞれがどのような考えを持って入学し、高校生活の中でどのように変化していくのかをアンケート調査により考察するほか、地域の大人たちが川根高校生に持つ印象などについての聞き取りを行ったことから、「学校内外の人との関わり」が学習成果を大きく左右することについて解説しました。



夢ぶるの研究結果を発表した横道蘭さん(本中出身)西田就真さん(中中出身)島本大輝さん(川中出身)



「川根地区(川根本町・島田市川根)をPRするキャッチフレーズをつくらう」というテーマのもと中高生がグループにわかれてワークショップを実施しました。最後には、短い時間のなか意見を出し合い創り上げたオリジナルのキャッチフレーズが発表されました。



今回参加した感想を聞いてみました

高校生の発表を聞くなかで、学校や地域のことで自分が知らなかったことなどを確認することができました。とてもためになったと思います。



中川根中学校2年生 榎本伽音さん(写真左) 中川根中学校2年生 坂元聖莉菜さん(写真右)

本川根中学校 春田浩奈さん(小長井) インタビュー 第63回 日本学生科学賞 入選1位

～日本学生科学賞について～

日本学生科学賞は、読売新聞が主催している日本で最も伝統のある中学生と高校生のための科学自由研究コンクールです。毎年7万点近くの応募作品があり、全国の地方審査会で選ばれた優秀作品200点が中央審査会へと進みます。そこからさらに20点が最終審査へと進み、審査員による直接の聞き取りによって審査が行われるのですが、今回はその最終審査で「入選1位」に選んでもらうことができました。

～研究発表の様子～

今回は「水面の1円玉とキャップの位置」をテーマに理科研究を行いました。

コップに水を満たした時、盛り上がった水面では1円玉はコップの縁に、キャップは中央に浮かびます。逆に水を減らし、へこんだ水面にすると位置が逆転するという現象について研究し、発表しました。

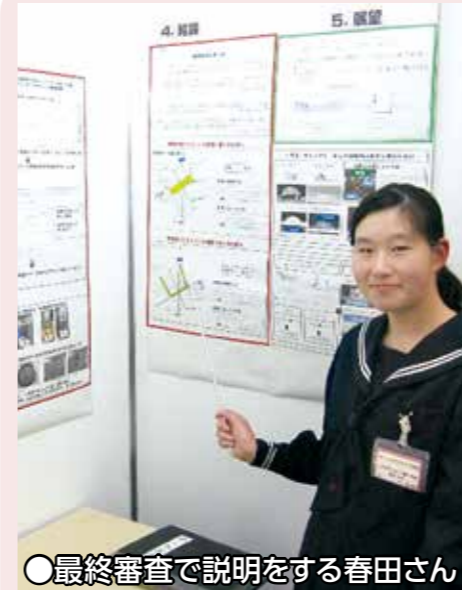

○最終審査で説明をする春田さん

～研究内容を聞いた感想～

研究のきっかけは本川根中学校で行っている放課後学習「せせらぎタイム」での理科の課題でした。最初に現象を見せてもらい、昨年の3学期に全校生徒で位置取りの理由を考えた。4つの仮説が立てられました。納得できる理由は私たちにも先生にもわかりませんでした。そこで、今年の夏休みに4つの仮説を詳しく検証してみました。その結果、物体の位置取りは次の3つの関係で決まること分かりました。水面にできる斜面の存在と「浮力」と「重力」です。「なぜか」が分かった時はすごくうれしかったです。「科学って面白い」と感じました。

～事前の疑問～

実は、2年生になるまで科学研究にあまり興味はありませんでした。しかし、去年の夏に「カルメ焼きがうまくできる条件」についての研究を行ったことで科学の面白さについて、興味を持つようになりました。「答えのないところを学び、自分で答えを創っていく」ことに研究のロマンを感じました。

～審査会の様子～

全国の審査会では、私と同年代の人たちの様々な研究を知り、興味を惹かれる発表を聴いて改めて科学研究の素晴らしさを感じました。また、全国から集まった生徒同士の交流もとても刺激的でした。特に心に残ったのは、広島の高校生のグループが私の発表を見に来てくれたことです。高校生たちは私のテーマ

に関連する研究を進めていて、お互いの研究内容について話ができ、とてもうれしかったです。とても刺激になりました。



○研究発表と記念の盾は学校で展示されています

～今回の感想～

今回の研究は、本川根中学校のみんなで仮説を立て、みんなで考えたことが力となって入選できたと思っています。私たちの身の回りには、実に多くの発見や不思議な「問い」があります。それをみんなで追究していくことは、本当に楽しいし、やりがいを感じることで、今回の研究を通して、研究の面白さと同時に、みんなで知恵を出し合い、答えを創っていくことの素晴らしさも学ばせていただきました。本川根中学校のみんなに深く感謝しています。

ふるさとのおもいでを伝えたい 第21回 昔ばなし語り部まつり



岡尾智津子(講師)
演目「赤い太鼓」



西村かつ子
演目「恋金橋」



森井勝代
演目「見返し峠」



木村愛子
演目「外森山の天狗」



蘭田光枝
演目「ももの窟」



勝川邦子
演目「岩瀧不動堂の石」



三味線の披露では、春夏秋冬メドレーとして「さくら・ほたる・うさぎ・雪」の4曲と、長唄2曲が演奏されました。

1月18日(土)、川根本町文化会館において中川根語り部の会「話楽座」が「第21回昔ばなし語り部まつり」を開催。およそ170人ほどの方が来場し、その語りに耳を傾けました。

今年は話楽座のメンバー5人による語りに加え、同団体の講師である「岡尾智津子」さんによる特別講演が行われたほか、島田市を中心に活動している三味線奏者「吉住小友也」さんと話楽座メンバーによる三味線演奏と長唄の披露が行われました。

話楽座会長の澤井初美さんはあいさつの中で、「皆さんのおかげで活動を続けていくことができている。去年から本川根中学校の春田さんがグループの練習に来てくれるようになった。この会をつないでいってくださることを期待したい」と話しました。



地域とつながる生きた学びに

2/3

川根高校で地生学の成果発表会が行われました

川根高校で行われている地生学は地域創造を目指した学校設定科目で、「川根を学び、その魅力や課題を発見し自己の学びに結びつけ、思考力・判断力・表現力を育成するとともに、川根愛を育む」ことを目的に、地域の課題に対して生徒それぞれがテーマを設定して取り組みます。

今年度は3年生38人のうち18人が地生学に取り組み、「国語」「地歴・公民」「体育」「商業」のそれぞれの課題で発表を行いました。

川根高校の須藤校長は「自分たちが考えた課題に取り組む中で地域との繋がりができ、生きた学びになっていく」と講評しました。



●計画や実践などさまざまな報告が行われました

素早い対応が被害を防ぐ

1/26

桑野山区で文化財防火訓練が実施されました

1月26日の文化財防火デーに合わせ、桑野山区の「東方薬師堂」において防火訓練が実施されました。

訓練には島田消防署、町消防団、地区自主防災会など約80人が参加しました。火災を発見した地区住民による通報と初期消火、消防による放水が行われ、火災発生時にスムーズな連携を行うための手順などを確認しました。

今回の訓練を統括した島田消防署の山崎警備担当課長は「文化財の火災は時間との戦い。素早い対応と情報伝達の連携を」と話しました。



●薬師堂へ放水する消防隊員

2/6~7

教育のあり方を話し合う

教育に係る意見交換会が実施されました

昨年度から川根本町で進められている「これからの町の教育のあり方についての検討」の一環として、町内2箇所の子育て支援施設を利用している保護者の皆さんによる意見交換会が開催されました。

現在町で推進している教育プランの説明の後、子育てや教育に関する疑問や今後の展望などについて意見が交わされました。

大橋教育長は「学校教育ビジョンに対し普段持たれている疑問を教えてもらえる場になれば」と話しました。



●少子化が進む中での教育について意見が交わされました

1/31

「地域課題の解決」をテーマに活発な意見交換

町内の若手従業員を対象とした異業種交流会を開催

町内の事業所に勤める若手従業員の「企業文化の垣根にとらわれない仲間づくり」を目的とした「異業種交流会」が文化会館にて開催されました。

5回目となる今回は、11事業所から20名が参加し、「町を盛り上げるためにできること」をテーマにグループワークを行いました。全体発表では、各グループから「茶やジビエを活用したお土産商品の開発」や「住民が気軽に町内外へ情報発信できるウェブサイトづくり」などの意見が出され、参加者からは「町のことを知る良い機会になった」「アイデアの実現に向けて活動してみたい」といった感想が聞かれました。



●さまざまな視点から意見を出し合う参加者

高校生ツアーは3月13~14日に実施予定

2/8

高校生による地方創生研究発表会が実施されました

島田市川根町のチャリム21で、島田掛川信用金庫主催による高校生の地方創生研究発表会が開催されました。

今回は川根本町・静岡市・島田市・菊川市・掛川市・牧之原市から10校が参加し、それぞれ独創性あふれる発表を行いました。

川根高校は昨年度に実施した高校生ガイドツアーの第2弾を発表。今回は地域の魅力を県外へ発信するためのモニターツアーとして県外企業を対象に実施することになりました。

発表を行った川根高校の内藤大和さんは「SLの車内アナウンスを担当します。今から緊張していますが頑張ります」と意気込みを語りました。



●今回の高校生ツアーは1泊2日の計画となります

農地利用の最適化を目指す

2/3

「川根美味しいたけ」が県知事表彰を受けました

静岡市で開催された「令和元年度ふじのくに農地有効活用シンポジウム」において「川根美味しいたけ」(地名)が静岡県農地利用最適化推進活動表彰の優秀賞を受賞しました。

「川根美味しいたけ」は、農地中間管理機構関連整備事業を活用し、担い手不足や高齢化により後継者不在となっている茶園を引き受けたほか、規模拡大が難しい中山間地で茶園の集積・集約化を進め、下泉の原地区や西地名地区などにおいて地区内の約7割を集積・集約化したことが評価されました。



●前列右から3番目が「川根美味しいたけ」の西原睦美代表

くらしの カレンダー

3月

【代表電話番号】 1 F 税務住民課 税務室 ☎ 56-1111 戸籍住民室 ☎ 56-2223 くらし環境課 ☎ 56-2236 健康福祉課 ☎ 56-2224 高齢者福祉課 長寿介護室 ☎ 56-2234 地域包括ケア推進室 ☎ 56-2225 建設課 ☎ 56-2227 会計課 ☎ 56-2228 総務課 ☎ 56-2220 企画課 ☎ 56-2221 情報政策課 ☎ 56-2232 農林課 ☎ 56-2226 3 F 議会事務局 ☎ 56-2229	【代表電話番号】 1 F 観光商工課 ☎ 59-3111 支所管理局 窓口業務室 ☎ 58-7077 支所管理局 ☎ 58-7070 支所管理室 ☎ 58-7073 教育総務課 ☎ 58-2555 社会教育課 ☎ 58-7080 文化会館 ☎ 59-3106 本川根B&G海洋センター ☎ 59-3332 山村開発センター ☎ 56-2231
---	--

日・曜	健康・子育て支援などの予定 ※()は受付時間	休日当番医	各施設の予定	やまびこコース	備考
1日		さくらい整形外科 島田市金谷根岸町 140-15 0547-47-1500	◆B & G海洋セ：夜休館		
2月	いやしの里診療所 一般外来 10:00~12:00		◆B & G海洋セ：休館 ◆文化会館：休館	G	
3火	いやしの里診療所 総合診療外来 9:00~12:00/14:00~17:00		◆資料館やまびこ：休館		
4水	いやしの里診療所 総合診療外来 9:00~12:00/14:00~17:00 いやしの里診療所 循環器外来 15:00~17:00 定例乳幼児相談 山村開発センター 9:30~11:00 健康づくり相談 山村開発センター 13:30~15:00	志太榛原地域救急医療センター(内科・小児科) 3月の診療時間		A	
5木	いやしの里診療所 一般外来 10:00~12:00/14:00~17:00 小児健やか講座 子育て支援施設こもれび 10:00~11:30	診療時間 月曜~木曜日 午後7時30分~10時 金曜~日曜日 午後7時30分~翌日午前7時 ※ただし3月7日(土)、14日(土)、21日(土)、28日(土)の午後10時から翌日午前7時は小児科のみの診療です。 ☎054(644)0099		B	
6金	いやしの里診療所 一般外来 9:00~12:00/14:00~17:00 いやしの里診療所 総合・呼吸器外来 13:00~15:00 地区健やか講座 上野地区集会所 10:00~11:30 地区健やか講座 坂京地区集会所 13:30~15:00				
7土	いやしの里診療所 一般外来 9:00~12:00		◆B & G海洋セ：夜休館		
8日		鈴木内科医院 川根本町徳山 826-1 0547-58-3100	◆B & G海洋セ：夜休館		
9月	いやしの里診療所 一般外来 10:00~12:00		◆B & G海洋セ：休館 ◆文化会館：休館	C	
10火	いやしの里診療所 総合診療外来 9:00~12:00/14:00~17:00		◆資料館やまびこ：休館		
11水	いやしの里診療所 総合診療外来 9:00~12:00/14:00~17:00 いやしの里診療所 循環器外来 15:00~17:00	いやしの里診療所3月の診療カレンダー		D	
12木	いやしの里診療所 一般外来 10:00~12:00/14:00~17:00 いやしの里診療所 糖尿病・内分泌遠隔外来(要予約) 14:00~17:00 ふれあいママ教室 子育て支援施設ひだまり 10:00~11:30	診療時間 月曜日 午前10時~正午 火・水・金曜日 午前9時~午後5時 木曜日 午前10時~午後5時 土曜日 午前9時~正午 【問】診療所 ☎(59)2102		E	
13金	いやしの里診療所 一般外来 9:00~12:00/14:00~17:00 いやしの里診療所 脊椎遠隔外来(要予約) 14:00~17:00				
14土	いやしの里診療所 一般外来 9:00~12:00		◆B & G海洋セ：夜休館		
15日	☆お茶の里ファミリーマラソン 13:00~	すぎもと耳鼻咽喉科クリニック 島田市金谷東1丁目 931 0547-47-3387	◆B & G海洋セ：休館 ◆文化会館：休館		

▶休日当番医の情報はホームページでご確認ください。
(一社)榛原医師会 HP <http://www.haibara-med.or.jp/>

▶子育て支援施設 ひだまり(藤川) ☎(57)2231
子育て支援施設 こもれび(地名) ☎(56)2700 休館日：日、月、祝日

社会福祉協議会「よろず相談」 3月11日(水) 9:00~11:30 文化会館
行政相談 3月18日(水) 9:00~11:30 中川根高齢者デイサービスセンター相談室 【問】総務課 ☎(56)2220
社会福祉協議会「よろず行政相談」 3月18日(水) 9:00~11:30 中川根高齢者デイサービスセンター相談室
法律相談 3月25日(水) 10:00~15:30 中川根高齢者デイサービスセンター相談室
ひきこもり相談 祝日を除く毎週(月)(火) 9:00~16:00 藤枝総合庁舎 ※要予約 中部健康福祉センター福祉課 ☎054(644)9281
精神保健福祉総合相談(精神保健、断酒など) 3月3日(火) 中部健康福祉センター(藤枝市) 13:30~(断酒会) ※要予約 中部健康福祉センター福祉課 ☎054(644)9281

やまびこ号のコース

地名集会所 西地名 塩郷 下泉駅 下泉原 農協茶工場 南部小学校 文沢 寺町河内 小竹
Aコース 着 9:15 9:40 10:10 10:35 11:00 11:30 13:00 14:00 14:45 発 9:35 10:00 10:30 10:55 11:20 11:50 13:00 14:35 15:00
Bコース 着 9:20 10:00 10:25 11:05 13:00 13:25 13:55 14:30 発 9:40 10:20 10:45 11:25 13:20 13:45 14:15 14:50
Cコース 着 9:15 9:40 10:10 10:40 10:55 11:20 13:15 13:45 14:40 発 9:30 10:00 10:30 10:50 11:05 11:40 13:35 14:05 15:00
Dコース 着 9:20 9:45 10:10 10:50 11:30 13:20 13:45 14:00 発 9:40 10:05 10:30 11:10 11:50 13:20 13:45 14:20
Eコース 着 9:30 9:55 10:30 11:00 13:00 13:25 14:15 発 9:50 10:15 10:50 11:20 13:20 13:45 14:35
Fコース 着 9:15 9:35 10:00 10:30 11:00 13:00 13:25 14:15 発 9:30 9:55 10:20 10:50 11:20 13:25 13:50 14:45
Gコース 着 9:30 9:55 10:40 11:15 13:30 14:10 発 9:50 10:15 11:00 11:45 13:50 14:30



日・曜	健康・子育て支援などの予定 ※()は受付時間	休日当番医	各施設の予定	やまびこコース	備考
16月	いやしの里診療所 一般外来 10:00~12:00		◆B & G海洋セ：休館 ◆文化会館：休館	F	
17火	いやしの里診療所 総合診療外来 9:00~12:00/14:00~17:00		◆資料館やまびこ：休館		
18水	いやしの里診療所 総合診療外来 9:00~12:00/14:00~17:00 いやしの里診療所 循環器外来 15:00~17:00	健康づくり「ひとくちメモ」 高齢者肺炎球菌予防接種について 今年度「高齢者肺炎球菌予防接種」の定期接種対象の方で接種を希望される方は、役場に申請書をご提出後、3月31日(火)までに受診してください。 詳しくは、健康福祉課までお問い合わせください。		G	
19木	いやしの里診療所 一般外来 10:00~12:00/14:00~17:00 地区健やか講座 徳山コミュニティ防災センター 10:00~11:30 地区健やか講座 水川集会所 13:30~15:00				
20金	いやしの里診療所 休診	高木医院 島田市川根町身成 3288-1 0547-53-2006	◆B & G海洋セ：夜休館		春分の日
21土	いやしの里診療所 臨時休診 ☆映画づくりワークショップ 文化会館 15:00~17:00		◆B & G海洋セ：休館 ◆文化会館：休館		
22日	☆アートフェスティバル 文化会館 10:00~18:00 ☆本のリサイクル市 文化会館 10:00~15:00	金谷眼科 島田市金谷扇町 3639 0547-45-0010	◆B & G海洋セ：夜休館		
23月	いやしの里診療所 一般外来 10:00~12:00		◆B & G海洋セ：休館 ◆文化会館：休館	A	
24火	いやしの里診療所 総合診療外来 9:00~12:00/14:00~17:00		◆資料館やまびこ：休館		
25水	いやしの里診療所 総合診療外来 9:00~12:00/14:00~17:00 いやしの里診療所 循環器外来 15:00~17:00	「榛原歯科医師会からのひと言アドバイス」 (皆さんの歯に関する質問にお答えします) むせはオーラルフレイルのサイン。 食事によく食べこぼす。むせやすくなった。滑舌も悪くなったみたいだ。 こうした症状はオーラルフレイルのサインです。お口の体操で予防をしましょう。 【問】健康福祉課・健康づくり室 ☎(56)2224		B	
26木	いやしの里診療所 一般外来 10:00~12:00/14:00~17:00 あそびの教室 山村開発センター 10:00~11:30				
27金	いやしの里診療所 一般外来 9:00~12:00/14:00~17:00 いやしの里診療所 整形外科遠隔外来(要予約) 14:00~17:00 2歳児・2歳6ヶ月児歯科検診 山村開発センター (12:50~13:15)			C	
28土	いやしの里診療所 一般外来 9:00~12:00		◆B & G海洋セ：夜休館		
29日		本川根診療所 川根本町千頭 1147-1 0547-59-2555	◆B & G海洋セ：夜休館		
30月	いやしの里診療所 一般外来 10:00~12:00 健康づくり相談 千頭東区会館 9:30~11:00		◆B & G海洋セ：休館 ◆文化会館：休館	D	
31火	いやしの里診療所 総合診療外来 9:00~12:00/14:00~17:00		◆資料館やまびこ：休館		

健康カレンダー・休日当番医・施設の予定などは、予告なく変更する場合があります。確認のうえお出かけください。

介護保険料を年金から差し引かれていた皆さんへ

介護保険料を年金から差し引かれていた方(特別徴収)には、3月中旬に「介護保険料特別徴収開始通知書(仮徴収)」を郵送します。

○介護保険料の納入について

介護保険料は前年の所得などに応じて決まりますが、8月中旬に保険料額が決定するまでは、前年度2月の年金からの差し引き額と同じ額を「仮徴収」として納めていただきます。(4月から特別徴収が開始される方は、前年度所得を基に決まります)。その後、年間の保険料額確定後に、すでに仮徴収で納めている額を差し引いた残りの額を「本徴収」として納めていただくことになります。

なお、収入の変動等で仮徴収額と本徴収額に大きな差が生じる場合には、1回の年金から差し引かれる額が年間を通じて均等になるよう調整(平準化)させていただくことがあります。平準化を行う場合でも、介護保険料の年額は変わりません。

<介護保険料の納入例 介護保険料年額67,200円(第5段階)の方の場合>

(単位：円)

	仮徴収額			本徴収額			年間保険料
	2月	4月	6月	10月	12月	2月	
平準化前	7,700	7,700	7,700	14,700	14,700	14,700	67,200
平準化後	7,700	7,700	11,900	11,900	11,900	11,900	67,200

↑ 2月と同額 ↑ 変更額 ↑ 年間保険料から仮徴収分を差し引いた額

<「介護保険料 特別徴収開始通知書(仮徴収)」の見方>

年度 介護保険料 特別徴収開始通知書 (仮徴収)

年度 介護保険料 特別徴収仮徴収額算定の基礎

通知書番号: [] 住所コード: []

氏名: [] 性別: []

生年月日: []

〒 [] [] [] [] [] []

介護保険料額: [] 円

年度 介護保険料 特別徴収額

年度	4月	6月	8月
10月	円	円	円
12月	円	円	円
2月	円	円	円

介護保険法第140条第1項および第2項の規定に基づき、年度のあなたの介護保険料を年金から特別徴収しますので通知します。

通知書番号: [] 住所コード: []

氏名: [] 性別: []

生年月日: []

〒 [] [] [] [] [] []

介護保険料額: [] 円

特別徴収開始年月: [] [] []

特別徴収開始年額: [] 円

通知書番号: []

4月より年金から差し引かせていただく額

※これは、保険料をお知らせする通知であり、

「川根本町健康づくり食生活推進協議会」会員を募集します

健康づくり食生活推進協議会(通称「食推協」)は全国にあるボランティア団体で、川根本町では31名の会員が活動しています(令和元年度)。「食から町を健康にすること」を目的として、保育園や小学校で子どもたちと一緒に料理をしたり、各地区で栄養講習会を行っています。食・健康に関する研修会も実施しており、自分や家族が健康であるための知識も学べます。参加資格、年齢制限等はありません。興味のある方は事務局又はお知り合いの食推協会員まで、お気軽にお問い合わせください。

お問い合わせ…食推協事務局(健康福祉課) ☎(56)2224

※注意事項
入会される方は、年会費として二千円を納めていただきます(研修会の材料費等に使用します)。その他、エプロン等を購入していただきます。



小学生と一緒に料理、一緒に試食



「噛む」がテーマの研修会でのメニュー



全てにみそを使ったメニューです



保育園でそば打ちのお手伝い



中学校で郷土料理「いのこもち」作り

健康福祉課 健康づくり室 ☎(56)2224

高齢者福祉課 長寿介護室 ☎(56)2234

☆消費者トラブルいろいろ☆ 静岡県中部県民生活センターより いつの間になっ!?電力会社が切り替えになっ!

平成28年4月の電力の小売全面自由化以降、電話勧誘による電力会社の切り替えに関するトラブルの相談が多数寄せられています。

【事例】
知らない事業者から「今よりも電気料金が安くなる。電気料金の明細を教えてください」と電話があった。よくわからずに言われるまま検針票に書かれた番号などの情報を伝えると、封書が届いた。数日後、「書類は届いているか」と電話があり、そこで初めて封書は電力会社の切り替え手続きの書類であったこと、1週間前の電話で契約の申込みをしたことになってしまったことがわかった。

「検針票の情報を安易に伝えないようにしましょう！」

- 電力会社等から電話を受けた際は、事業者名や内容をよく確認し、必要はなければきっぱり断りましょう。
 - 切り替えに必要な情報（住所や顧客番号など）は、現在の契約先が発行する検針票に記載されています。これらの情報を伝えたところ、勝手に別の会社への切り替え手続きをされていたという悪質なケースもあります。安易に検針票の記載情報は伝えないようにしましょう。
 - 電話で勧誘されて契約した場合、クーリング・オフができる場合があります。
 - 困ったときは、すぐにお近くの消費生活センター（消費者ホットライン 1888）、もしくは経済産業省電力・ガス取引監視等委員会の相談窓口（03(3501)5725）にご相談ください。
- *国民生活センター
「見守り新鮮情報」第336号参照
「おかしいな」「不安だな」と思ったら迷わず、消費生活センターへ
消費者ホットライン ☎1888（イヤヤ！）
静岡県中部県民生活センター ☎054(202)6006



©Kurosaki Gen

他の大きなワイナリーだとお客さんも多いですが、ただ試飲してレジに並ぶだけで終わり。「このイベントならでは」という特別感はなく、ほとんど印象に残りませんでした。

普段お客様をおもてなしする立場の私は、多くの学びを得ました。「近くの異業者、遠くの同業者から学べ」とはよく言ったものです。井の中の蛙にならないよう、どんどん外に出かけていきたいです。



ワイングラスとグラスホルダーは記念に。色が毎年変わるのも嬉しい演出です。

参加費は5,500~8,800円と決して安いものではありません。その上、各ワイナリーに入ったワインを購入したり、オプション体験があったり、お昼ごはんを食べたりしてお金を遣います。しかし決して「高い」とは感じませんでした。それだけ内容が充実していたということです。

さて、7か所回ったうちで一番印象に残っているのは、最初に訪問したワイナリーでした。これには友人全員が同意見。そこは個人農家が営む小さいワイナリー。

まず園主が畑を案内し、栽培方法、農園の歩み、こだわりなどを話してくれます。それが終わると5種類のワインを試飲。一つひとつ丁寧に丁寧な説明が入ります。

味も文句なく美味しいのですが、それ以上に人柄やおもてなしに感銘を受け「この人の作るワインを買いたい」と思わせてくれました。

ECO-T KAWANE
一般社団法人エコティかわね
川根本町桑野山424-6
電話：0547-58-7000
ファクス：0547-58-7001
E-mail:ecotkawane@gmail.com

エコティ日記

エコティかわね 事務局長 神東美希の

昨年の秋に「ワインツーリズムやまなし」というイベントに参加しました。会場は甲府市や山梨市などワインの産地全域。三日間で70ものワイナリーが参加します。

開催1週間前になるとワイナリー情報やルートマップが自宅に送られてきました。それを見ながら「どこをどの順で回ろうかな」とワクワクしながら計画を立てるのです。

当日は受付でワイングラスとグラスホルダーをもらい、自分たちで行きたい所を回ります。期間中はエリア内を循環バスが走るので、それを利用します。



神東美希 (かんと う みき)
平成24年5月から川根本町エコツーリズムネットワーク事務局を担当。平成28年4月から一般社団法人エコティかわねの事務局長としてエコツーリズムを核とした様々なまちづくり事業を展開。

◆川根のみきていとまるちゃんが綴る「ブログ版 川根本町エコティ日記」 <http://ecotkawane.eshizuoka.jp/>

税務住民課 戸籍住民室 ☎054(202)2222

引越しの際は、住所の異動手続きを忘れずに行ってください

入学・就職・転勤等による引越して住所を異動される方は、市区町村窓口で住民票の異動手続きをお願いいたします。住民票の住所の異動届(転出届・転入届・転居届など)は、国民健康保険・国民年金などにつながる大切な手続きです。

○ 転出・転入される場合

- **引越前の市区町村** (引越しをする前) 転出届を提出して転出証明書を受け取る
- **引越先の市区町村** (新しいところに住み始めた日から14日以内に) 転入届を提出して転入届を受け取る
- **同一の市区町村内で転居される場合** (新しいところに住み始めた日から14日以内に) 転居届を提出

◆マイナンバーカード(個人番号カード)をお持ちの方
引越した先の市区町村窓口で継続利用の手続きをしなければなりません。マイナンバーカードは廃止となりますので、必ず継続利用の手続きを行ってください。



- 「手続きに必要なもの」
・マイナンバーカード
・暗証番号(数字4桁)の入力
- ※左記の場合、継続利用できませんのでご注意ください
・マイナンバーカードの有効期限が過ぎているとき
・転出証明書に記載されている転出予定日から30日を過ぎて転入届を行ったとき
・住み始めた日から14日を過ぎて転入届を行ったとき
・転入届を行ってから90日を過ぎたとき
・外国に転出したとき
- 詳しくは、担当課までお問い合わせください。
★3月・4月は窓口が大変混み合いますので、時間に余裕を持ってお越しください。

《茶娘ちゃんカード会》からポイント交換セールのお知らせ
ポイント交換セール
令和2年 3月20日(金)から29日(日)
ポイントカードと裏の「引換券」を茶娘ちゃんカード会加盟店へお持ちください。
300ポイントと「引換券」1枚で500円のお買い物ができます。

!! やっぱり整備点検は川根自動車 !!
三十年前お世話になりましたが、親切丁寧安心でやっぱり川根自動車です。在所も藤川のためこれからまたお世話になります。
!!創業60年!!
川根自動車株式会社
川根本町上長尾869-2 ☎0547(56)0150

令和2年度 銃砲刀剣類登録審査会 開催日案内

<開催日時・会場>

	登録審査日	銃砲審査	審査会場
東部	5月12日(火)	○	静岡県 東部総合庁舎 沼津市 高島本町1-3 別館4階 第3会議室
	12月1日(火)		
中部	6月16日(火)	○	静岡県 静岡総合庁舎 静岡市駿河区 有明町2-20 本館7階 第8会議室
	9月29日(火)	○	
	令和3年 2月16日(火)	○	
西部	7月28日(火)		静岡県 浜松総合庁舎 浜松市中区 中央1丁目12-1 9階 901会議室
	令和3年 1月19日(火)	○	

※受付は午前9時30分から午前11時30分までとなりますので、時間内にご来場ください。
※審査は午後までかかる場合があります。
※銃砲が登録できるのは、上の表の銃砲審査欄に○印がある審査会のみです。

【連絡先】 静岡県文化・観光部文化財課
住所 〒420-8601 静岡市葵区追手町9番6号
電話番号 054(221)3158(直通)

3月の予定	●海洋センター お茶の里ファミリーマラソン	3月15日(日) 13時~
	●文化会館 映画づくりワークショップ	3月21日(土) 15時~17時
	アートフェスティバル	3月22日(日) 10時~18時
	本のリサイクル市	3月22日(日) 10時~15時

3月の展示	※月末および月初めは、作品の入替え作業により、展示作品が変わる場合があります。
○町民ギャラリー(年中無休)	○文化会館
●季節と遊ぶ♪ディスプレイ 3月2日(月)~30日(月)	●地区生涯活動の報告 3月2日(月)~27日(金)
	●柿下木冠氏の書の展示 3月2日(月)~27日(金)

町民の皆様の作品をお待ちしております。社会教育課 ☎(58)7080 **皆さまお誘いあわせのうえご覧ください!**

毎月1回地元にごくから伝わる民話を「語り」紹介します。是非聞きにきてください。

1. 開催日時 3月15日(第三日曜日) 1回目 11:00~ 2回目 13:30~
2. 開催場所 茶茗館 3. 語り手 奥野恵美子・藺田はる・木村愛子
(語り手は都合により変更する場合があります。)

中川根語り部の会「話楽座」(事務局/藺田はる ☎(56)0374)



<留意点>

- ①左記のいずれの会場でも登録審査を受けることができます。警察署に銃砲刀剣類発見届を提出後速やかに登録してください。登録証のない状態での銃砲刀剣類の所持は不法所持(銃砲刀剣類所持等取締法違反)となります。
- ②審査会に使用する会議室は事情により変更することがあります。当日は庁舎内の案内掲示板等でご確認ください。
- ③登録申請者は原則として発見届出者(銃砲刀剣類の所有者)本人ですが、特別な事情のある場合は代理人を立てることができます。その際、代理人は申請者の委任状及び申請者から委任された本人であることを証明できる身分証明書(運転免許証等)をご持参ください。
- ④新規で登録を受ける際、審査会場に持参していただくものは以下のとおりです。
 - (1)登録希望の銃砲刀剣類
 - (2)警察署が交付した刀剣類発見届出済証(受付時に提出していただきます)
 - (3)身分を証明するもの(運転免許証等を提示してください)
 - (4)登録申請書(当日会場にも用意します)
 - (5)登録審査手数料(新規登録のための審査を受けようとする場合、1件につき6,300円分の静岡県収入証紙を申請書の所定の位置に貼付していただきます。証紙は庁舎内の売店で当日購入できます)
- ⑤審査の結果、定められた基準を満たしていないと判断された場合は登録できません。
- ⑥各会場とも駐車場には限りがあります。あらかじめご承知おきください。
- ⑦不明な点は左記の連絡先までお問合せください。また、登録希望件数が多数(おおむね1人で10件以上)の場合は前日までに連絡してください。
- ⑧銃砲刀剣類の持ち運びには十分ご注意ください。

12/25(水)すこやか大学 第4回学習会が開催されました。

「話楽座&笑座公演」前半を我が町の誇る語り部、話楽座の民話に聞き惚れて涙し、後半は笑座の認知症予防支援、思い切り歌って、踊って触れ合って、楽しい年の瀬を過ごしました。



令和元年度町民読書感想文・感想画コンクール 受賞者をお知らせします。

町教育委員会社会教育課主催「令和元年度町民読書感想文・感想画コンクール」にたくさんのお作品をご応募いただきありがとうございました。感想文が323点、感想画が24点、合計347点の作品が集まりました。

どの作品も自分の意見や体験がうまくとめられ、表現されているものが多かった中、今年度の入賞者をお知らせします。

受賞者の皆さん、おめでとうございます。

小学生・低学年の部

結果	氏名	学校名	学年	作品名
特選	金子 新	中川根第一小	1年	心ってどこにあるのしょう?
特選	魚谷 飛天	中央小	2年	心ってどこにあるのしょう?
入選	澤口 煌牙	中川根南部小	1年	魔法ののろいのアメ
入選	滝浪 瑠希菜	本川根小	2年	なにがあってもずつといっしょ
入選	八木 彩伽	中川根南部小	2年	心ってどこにあるのしょう?

結果	氏名	学校名	学年	作品名
特選	山本 珠奈	中川根第一小	1年	おむすびころりん
特選	中澤 美結	中川根第一小	2年	おむすびころりん
入選	鈴木 奈央	中川根第一小	1年	おむすびころりん
入選	小田 凜夏	中川根第一小	2年	おむすびころりん

小学生・中学年の部

結果	氏名	学校名	学年	作品名
特選	橋本 廉心	本川根小	3年	季節のごちそうハチゴはん
特選	相藤 琉汰	中川根第一小	3年	本屋さんのルビネこ
入選	小澤 のあ	中央小	3年	かみさまにあいたい
入選	長谷川 新汰	中川根第一小	4年	こぶたのトリュフ
入選	澤口 虎白	中川根南部小	4年	コアラしんぶん

結果	氏名	学校名	学年	作品名
特選	松下 結南	本川根小	3年	ねこの町のダリア写真館
入選	芦澤 徠斗	中川根南部小	4年	ぺちゃんこスタンレー

小学生・高学年の部

結果	氏名	学校名	学年	作品名
特選	丹田 操醒	中川根第一小	5年	かべのむこうになにがある?
特選	加藤 久太郎	中央小	6年	もうひとつの屋久島から ~世界遺産の森が伝えたいこと~
入選	西田 康平	中川根第一小	5年	お米は生きている
入選	高畑 心真希	中央小	5年	アローハンと羊
入選	森下 七聖	中川根南部小	5年	かべのむこうになにがある?
入選	秋元 莉悠	本川根小	6年	ぼくとニケ

結果	氏名	学校名	学年	作品名
特選	該当作品なし			
入選	加藤 久太郎	中央小	6年	海底二万マイル

中学生の部

結果	氏名	学校名	学年	作品名
特選	寺澤 勇樹	中川根中	2年	サイド・トラック
特選	下村 健斗	中川根中	3年	ある晴れた夏の朝
入選	太田 萌恵	中川根中	2年	8分音符のプレリュード
入選	相藤 里緒	中川根中	3年	アンネの日記

高校生・一般の部

結果	氏名	学校名	学年	作品名
特選	泉谷 楓	川根高校	2年	友だち幻想
入選	金子 巧	川根高校	1年	考えるヒント
入選	花木 ロブ	川根高校	1年	星の王子さま

引換券



令和2年
交換期間: 3月20日(金)~29日(日)
茶娘ちゃんカード会

引換券



令和2年
交換期間: 3月20日(金)~29日(日)
茶娘ちゃんカード会

お子様の教育資金を「国の教育ローン」(日本政策金融公庫)がサポート!

日本政策金融公庫

高校、大学などへの入学時・在学中にかかる費用を対象とした公的な融資制度です。

【ご融資額】お子様1人あたり350万円以内

【金利】年1.66%(固定金利)

※「母子家庭」、「父子家庭」、「世帯年収200万円(所得122万円)以内の方」または「子ども3人以上の世帯かつ世帯年収500万円(所得346万円)以内の方」は年1.26%

【返済期間】15年以内

※「交通遺児家庭」、「母子家庭」、「父子家庭」、「世帯年収200万円(所得122万円)以内の方」または「子ども3人以上の世帯かつ世帯年収500万円(所得346万円)以内の方」は18年以内

【使いみち】入学金、授業料、教科書代、アパート・マンションの敷金・家賃など

【返済方法】毎月元利均等返済(ボーナス時増額返済も可能)

【保証】(公財)教育資金融資保証基金(連帯保証人による保証も可能)
詳しくは、HP(「国の教育ローン」で検索)または教育ローンコールセンター ☎0570(00)8656(ナビダイヤル)または 03(5321)8656 までお問い合わせください。

第27回 スプリングコンサート開催

ドリームアイランド

子どもたちがピアノやエレクトーン、赤石太鼓など日ごろの成果を披露します。子どもたちの笑顔、緊張、研ぎ澄まされた感性をあなたも一緒に体感しませんか?今回はフラメンコ唄いの山田ナオリさん、ギターリストの三高苺吉さんをゲストでお招きします。

ところが「ほっ」とあたたまる、そんな時間です。お待ちしております♪

会場:川根本町文化会館

主催:ドリームアイランド

開催日:3月29日(日)

時間:13時開場 13時30分開演

【問・申】中原 緑 ☎(59)3181

第15回川根本町茶業者大会の開催

農林課 農業振興室

日時:3月7日(土)午後1時から

会場:川根本町山村開発センター2階大会議室(川根本町上長尾627)

内容:

(1)表彰

・第73回全国茶品評会上位入賞者感謝状授与

・令和元年度川根本町茶品評会表彰

・令和元年度川根本町共同製茶連絡協議会一番茶互評会表彰

(2)活動報告

[演題] 農業経営振興会 2年間の会長活動報告 一幻の茶産地 川根本町!もう出会えないかもしれないこの味、この香り!—

[発表者] 川根本町農業経営振興会 会長 高畑裕氏

(3)茶業関係研修会

[演題] 農家の生産、販売におけるリスクマネジメントについて

[講師] ARMS 代表 赤堀三代治氏

(4)決意表明

事務局:川根本町役場 農林課

農業振興室 ☎0547(56)2226

第31回静岡県すこやか長寿祭

スポーツ・文化交流大会

参加者を募集します

公益財団法人しずおか健康長寿財団

種目:スポーツ交流大会(卓球、テニス、剣道、弓道、水泳、マラソンなど)文化交流大会(囲碁、将棋、健康マージャン、俳句など)

合計36種目(予定)

※今回からスポーツ吹矢、ディスクゴルフが新規種目として加わります

開催期間:令和2年4月~6月(競技ごとに開催日・申込期限が異なります)

会場:草薙総合運動場ほか県内各地

参加資格:原則60歳以上(昭和36年4月1日以前に生まれた者)の県内在住者

その他:一部競技でねりんピック岐阜2020の代表選手選考を兼ねます。競技参加は事前申込みが必要です。詳細は下記にお問合せください。

【問】公益財団法人しずおか健康長寿財団 ☎054(253)4221 ホームページ <http://www.sukoyaka.or.jp>

裁判所の新しい手続 第三者からの「情報取得手続」が始まります!

静岡地方裁判所

●裁判や調停で決まったのに、お金を支払ってくれない

●強制執行をしたいけど、相手の預貯金や勤務先が解らない

といった場合に情報取得手続をすると…預貯金口座や勤務先など、債権者の財産情報を取得できます!

※債権者名義(判決や和解調書など)が必要です※

【銀行】⇒預貯金の有無・支店名・口座番号・残高など

【役所】⇒勤務先(給料など)の有無・名称や場所

【登記所】⇒所有不動産の有無・場所など

債権者の財産に関する情報があれば、強制執行手続きを利用しやすくなります!

【問】静岡地方裁判所事務局総務課広報係 ☎054(251)6241

FAX 054(252)6116

ふじのくに文化プログラム 推進事業補助金の募集

公益財団法人 静岡県文化財団

2020年の東京オリンピックの開催を機会に、現在取組まれている静岡県の文化芸術活動をさらに振興・継承し、県内外へ発信していくため、県民の皆さんの幅広い文化活動、文化事業等を県内、県外、海外の皆様と一緒に盛り上げていけるように応援します。

助成事業名:ふじのくに文化プログラム推進事業補助金

支援団体名:公益財団法人静岡県文化財団

対象者:団体・個人の文化活動

対象事業:音楽・演劇・舞踊・伝統芸能・文芸・美術・映像・その他

対象事業内容(詳細):

[事業補助](1)住民参加型自主企画事業 (2)広域的芸術文化事業 (3)国際文化交流事業

[団体補助](1)「ささえる」活動団体の自立に向けた活動 (2)しずおかの文化芸術団体のステップアップ活動

平均助成金額:10万円以上100万円未満

助成支援内容:

[事業補助]事業に要する費用(人件費等団体の経常的な運営費を除く)

[団体補助](1)組織の自立のための投資的活動に要する費用

令和2年度分募集期限:3月31日(火)必着

応募方法:申請書に必要事項をご記入の上、郵送にて問合せ先までお送りください。

【問】担当 公益財団法人静岡県文化財団総務課 住所 静岡市駿河区東静岡2丁目3-1 ☎054(203)5710 FAX054(203)5716

公益財団法人 静岡県文化財団 <https://www.shizuoka-cf.org/jigyo/fujinokuni.html>



ガソリンを携行缶で購入される皆様へ

令和2年2月1日より

ガソリンの適正な使用を徹底するため、ガソリンを携行缶で購入される方に対して、

① **本人確認** (運転免許証の提示など)

② **使用目的の確認**を行うとともに、

販売記録を作成することが

義務付けられています。

※セルフ式ガソリンスタンドにおいても同様です。

皆様のご理解とご協力をお願いいたします。 問合せ先 静岡市消防局消防部予防課 ☎054(280)0191 静岡市島田消防署予防係 ☎0547(37)0119



川根本町の人口

令和2年2月1日現在

世帯数	2,865 世帯 (-4)	出生	3 人
総人口	6,634 人 (-15)	死亡	12 人
男性	3,242 人 (-9)	転入	6 人
女性	3,392 人 (-6)	転出	12 人

※()内は前月比、右欄は前月中の異動 ※外国人の数を含む

あなたの税金が町をつくります

今月の納税

国民健康保険税 第9期分

水道使用料 3月分

後期高齢者医療保険料 第8期分

3月31日(火)までに納めてください。

納税は口座振替が便利です。

税務住民課 ☎(56)2223

迅速 丁寧に
お茶の仕上げ加工袋詰めいたします

茶 株式会社 坂本園

川根本町上岸110 ☎0547-59-2155

墓石・燈籠・各種石材加工

藤田石材店

川根本町上長尾861-35 ☎・FAX0547-56-1177
<http://www.citydo.com/sp/0547-56-1177>

◆3月のお買得品◆ **マキタ 充電式バキューム&ブロワ 発売記念キャンペーン!**

「世界初」充電式バキューム&ブロワ MUB363DG2V バッテリー2個+2口充電器付 **いずれか1台限定** ¥109,230(税込) → **¥69,800**

バッテリー・充電器別売り **いずれか1台限定** ¥50,490(税込) → **¥32,000**

25ccエンジン以上の風量 モード1・2 弱強無段階変速 Li-Ion6.0Ah18v+18v=36v

常時、農機・建機・電動工具等は 現金価格 = 展示会価格にて販売致します!

農機具の購入・修理・改造など、お気軽にご相談下さい。地域のお店だからこそ、丁寧に・迅速に対応致します。

前田機材

川根本町上長尾795-1 Tel・Fax 56-0006 IP 050-3363-2252

お誕生おめでとう

地区	氏名	性別	保護者
下泉	もちづか はると 持塚 晴太	男	潤
田野口	すずき じんのすけ 鈴木 仁之介	男	茂之
久野脇	みうら こう煌 三浦 煌	男	正博

おくやみ申し上げます

地区	氏名	享年	届出人
地名	柿下 りん	90	柿下憲太郎
水川	鈴木 秀治	92	鈴木義昭
水川	筒井 虎雄	81	筒井真奈美
徳山	小田 喜幸	73	小田和弘
上長尾	長塚 幸子	87	長塚 渉
桑野山	岩田 幸夫	72	岩田 礼子
千頭東	杉本 幸道	95	杉本 清子
徳山	中村 政江	82	中村 等
沢間	鈴木 禎子	74	鈴木 國之
徳山	宇佐美 菊枝	76	宇佐美孝次

■出生・婚姻された方については、本町に住所があり前々月に本町(本庁・総合支所)の窓口へ届出された分のみ掲載しています。
 ■死亡された方については、本町に住所がある方で掲載を希望された分を掲載しています。

税務住民課 ☎ (56) 2222



田宮 佐吉

3年間を振り返って



澤井 美佳

私は、高校生活で様々なことを学びました。川根高校に入學して、寮という新しい環境で生活をしました。入学時は、洗濯や食後の片づけ、勉強などやるべきことが多くて苦労しました。しかし、毎日行うことで、今では当たり前のようにできるものになりました。家族のありがたさに気づくことができました。

近頃は、学校の先生や交通指導員の方々がいて、生徒たちが安全に登校できる環境を整えていました。私は毎日学校に行くことが当たり前だと考えていましたが、地域の方々の支えがあり元気に登校できるのだとその時実感しました。

3年間を振り返ると、私は、多くの方々に支えられ成長することができました。その一つに部活動がありました。私はテニス部に所属し、部長を務めました。部活動をやっていく中で練習が辛いことも多くありましたが、最後まで諦めずに取り組み、充実した時間を送ることができました。

また、進路実現にあたっては、継続する大切さを学びました。私は面接だけの入試方式だったので毎日面接練習を継続することを意識しました。そのおかげで、自分が志望していた学校に特待生として合格することができました。



眼科患者さん無料送迎いたします。

ご近所から、当院まで送迎車にて無料送迎いたします。ご予約は電話にてお願いします。(当院に初めて受診される方もご利用いただけます)

島田眼科クリニック

住所：島田市栄町4-19 (木材会館1F)
 島田駅から徒歩1分
 ☎0547-37-0431
 診療時間：午前8時30分～12時、午後3時～6時
 ※土曜日午後は5時まで
 (休診日：水曜日、日曜日、祝日)

鬼は外！福は内！みんなで節分楽しいね！

町内の保育園では、2月3日の「節分の日」にあわせて、園児がその風習を体験する行事が行われました。



その後、園児たちが鬼をどうやって退治するのかという作戦会議を行いました。その後、登場した鬼に園児たちは一生懸命豆をまいたり、やいかがしをかざしたりしながら撃退していました。



豆まきの後にはお昼の節分の特別メニュー、鬼面ごはんが用意され、角はウィナー、髪の毛は焼きそば、といったように園児それぞれが鬼の顔を作り上げました。

座禅で集中！受験に向けて！

1月29日(水)、中川根中学校3年生23人が高校受験を前に集中力を高めるようにと千葉山智満寺(上長尾)にて坐禅体験を行いました。

藤田眞光副住職から座禅の作法を習った生徒たちは、壁に向かうと約25分間の座禅に入り、自分自身と向き合いました。

体験終了後には藤田副住職から「自分の弱いところや苦手なところを見つけ、それを克服できるように頑張ってほしい」と、受験に向けての励ましの言葉がかけられました。

今回参加した生徒たちからは「集中していたので時間が半分くらいに感じた」「周りで見ていることに気づかないほど集中できた」といった声が聞かれました。



鹿角靈芝エキスドリンク「スーパー宝輪」

健康維持に関わりがあるとされている「β-D-グルカン」たっぷりドリンク!



鹿角靈芝で始めよう!健康生活習慣
 ~100歳まで元気でキレイに楽しく生きよう~
 クレス薬品株式会社



〒510-0837 三重県四日市市西松本町10-32
 TEL.059-350-2468 FAX.059-352-8785
 www.cress-yakuhin.co.jp

「千年の学校」公開講座『誇りある美しい村づくり』学習会

2月1日(土)・2日(日)の2日間、「千年の学校」公開講座「誇りある美しい村づくり学習会」が開催され、町内外から延べ70人ほどが参加しました。

初日の前半は「日本で最も美しい村」連合の資格委員である山田泰司氏より、2005年の創設時から連合の活動を支援されている企業経営者たちの言葉や創設の理念に加え、発足20年に向けて「5S活動プロジェクト」を推進していくことが紹介されました。

「5S」とは、「整理」「整頓」「清掃」「清潔」「しつけ(躰)」の5つを表した言葉で、改善の指針として様々な企業にも用いられています。

後半のグループワークでは、自身の住んでいる地区の不具合を書き出し、共通するものを整理したうえで、改善策を話し合いました。

「沿道の雑草やゴミ」「耕作放棄地」「空き家、空き施設」「ガードレール・看板・屋根などの色」「河川環境の悪化」「賑わいの喪失」などの意見が出され、その中の「沿道の雑草やゴミ」については、比較的解決が容易ではないかとの意見が多かったです。



2日目に行われた久野脇地区でのフィールドワークでは、初日に学んだ「5S」の視点を持って、散策コース内のポイントをグループに分かれて観察し、より良くするための意見を出しました。観察後は、久野脇コミュニティ防災センターで「くのわき大根そば」をはじめ海老芋や川根茶いなりなどの郷土の食を味わいました。

コース案内を行った「久野脇未来の会」からは、「自分たちが気づかない視点から様々な意見をもらえた。今後の改善に生かしたい」との意見があり、参加者からは「自分たちの地区でも同じ視点で集落内を観察してみたい」といった声も聞かれました。



今後このような学習の場づくりとともに、意見やアイデアに基づいた実践の場づくりにも努めていきたいと考えています。一人ひとりが「小さくても、出来ること」から取り組み、縁や同志を広げていくことが「最も美しい川根本町」の実現につながるはずです。

